

# «bCAD Мебель» серии 4.1 Что нового? (версии 4.1.1464 - 4.1.1481)

С марта 2018 г. версии серии 4.1. являются основными (пришли на замену устаревшей серии 3.10 – заключительная версия 3.10.1239).

Принципиальным изменением в версиях серии 4.1 стал переход на новую платформу. Разработчики отказались от использования java-машины при работе со специализированными (в том числе «мебельными»), инструментами, перейдя на использования более современных инструментов .Net. Принципиально изменился интерфейс bCAD – он приведен в соответствие с интерфейсом современных программных продуктов.

Основной задачей первых версий bCAD 4.1 являлось полное воспроизведение всех возможностей 3.10.1239 в рамках новой платформы – т.е. по принципиальным возможностям версии 3.10.1239 и первые версии серии 4.1 совпадали. Начиная с версии 4.1.1464, версии новой серии 4.1 получили функциональные отличия от предыдущих версий.

Ниже приведено описание наиболее существенных изменений в соответствующих версиях.

## 4.1.1464:

1. Отчёт и Смета. Столбец «Примечания» переименован в «Комментарии». (выделено **красным**)
2. Смета. Добавлен столбец «Поставщик». Отключение столбца в Параметрах. (выделено **синим**)
3. Смета. Столбец «Исх. Валюта» сделан отключаемым в Параметрах. (выделено **фиолетовым**)
4. Сделано корректное увеличение коэффициента стоимости работы в Калькуляции.
5. Смета и Отчёт. В Параметрах «Поставщик» переименован в «Документы». (выделено **зеленым**)

№	Наименование	Ед. изм.	Цена в исх. валюте	Цена в основ. валюте	Поставщик	Комментарий
1	ДВП Белая	руб.	348,94 руб.	348,94 руб.	BOYARD	
2	ЛДСП Титан 16	руб.	4525,77 руб.	4525,77 руб.	DEFAULT	
3	Столешница №176 Мозаика 28мм	руб.	4551,00 руб.	4551,00 руб.	DEFAULT	
4	Кромка ПВХ Титан 19x0.5	руб.	299,02 руб.	299,02 руб.	Штрих-М	
5	Кромка ПВХ Титан 19x2	руб.	137,67 руб.	137,67 руб.	DEFAULT	
6	Евровинт KON 7.0x50 IB	руб.	46,72 руб.	46,72 руб.	МДМ-Комплект	МДМ. тел. (495) 788-80-08
7	Полкодержатель PKS,OX16B	руб.	14,40 руб.	14,40 руб.	МДМ-Комплект	МДМ. тел. (495) 788-80-08
8	Саморез с потай. головкой под крест US3,5 X 13 KE	руб.	0,16 руб.	0,34 руб.	МДМ-Комплект	МДМ. тел. (495) 788-80-08
9	Саморез с потай. головкой под крест US3,5 X 16 KB	руб.	1,03 руб.	2,21 руб.	МДМ-Комплект	МДМ. тел. (495) 788-80-08
10	Шкант 8x30	шт.	0,16 руб.	19,84 руб.	МДМ-Комплект	МДМ. тел. (495) 788-80-08
11	Варочн. поверхность Samsung GN642	шт.	10620,00 руб.	10620,00 руб.	DEFAULT	
12	Вытяжка NEBLIA (600мм) нерж	шт.	6220,00 руб.	6220,00 руб.	DEFAULT	
13	Духовой шкаф Bosch HBN 431 E1	шт.	13341,00 руб.	13341,00 руб.	DEFAULT	
14	Навеска для кухонного шкафа Арт 55031-15	шт.	11,45 руб.	137,34 руб.	МДМ-Комплект	МДМ. тел. (495) 788-80-08
15	Футорка пластиковая BU 61PN	шт.	0,69 руб.	40,19 руб.	МДМ-Комплект	МДМ. тел. (495) 788-80-08

6. Исправлена ошибка записи пустых Рабочих наборов.
7. Исправлен недочёт при использовании уже помеченных контуров при создании Фигурной панели.
8. Исправлена ошибка появления имени Блока в «Прочих» Отчёта.
9. Исправлено «Необработываемое исключение» при задании в Банке материала Сортамента при выборе Материала основы Профиля.
10. Исправлено появление в Отчёте составных частей стен Макета комнаты.
11. Исправлено – Цепочка размеров. Несоответствие фантомов текста стилю размерных линий.
12. Исключены «лишние» открытые пути к Материалам при выборе материала, создании и редактировании детали.
13. Усовершенствовано параметрическое наложение текстур в инструменте «Переокрасить». Сделано моментальное изменение вида наложения текстур в Предварительном просмотре при выборе: Сферическое, Цилиндрическое, По поверхности.
14. Исправлена работа параметров планарного наложения текстуры (масштаб, поворот и т.д.)
15. Исправлена ошибка – символ «направление текстуры в чертежах», которое оставалось при удалении чертежа.

16. Исправлена ошибка кромок на Фигурной панели. Вместо полного обнуления торцов инструмент сам «понимает» как быть с формой и материалами торцов. Выдаются предупреждения.
17. Исправлена ошибка текущего «зелёного» цвета линий при выравнивании до линии.
18. Исправлена передача кромок в bCUT.
19. Добавлена возможность передачи в раскрой bCUT листовых материалов, учитываемых в квадратных метрах и толщиной больше 0. Это обеспечило передачи в bCUT материалов ОБЛИЦОВКИ.
20. Исправлена ошибка изменения текущего цвета линий после применения Выноски-Имя детали.
21. Исправлен перевод Простой панели в Фигурную.
22. Убрали «габаритный контур» из под Фигурной панели который был видим при торцах не гладкой формы.

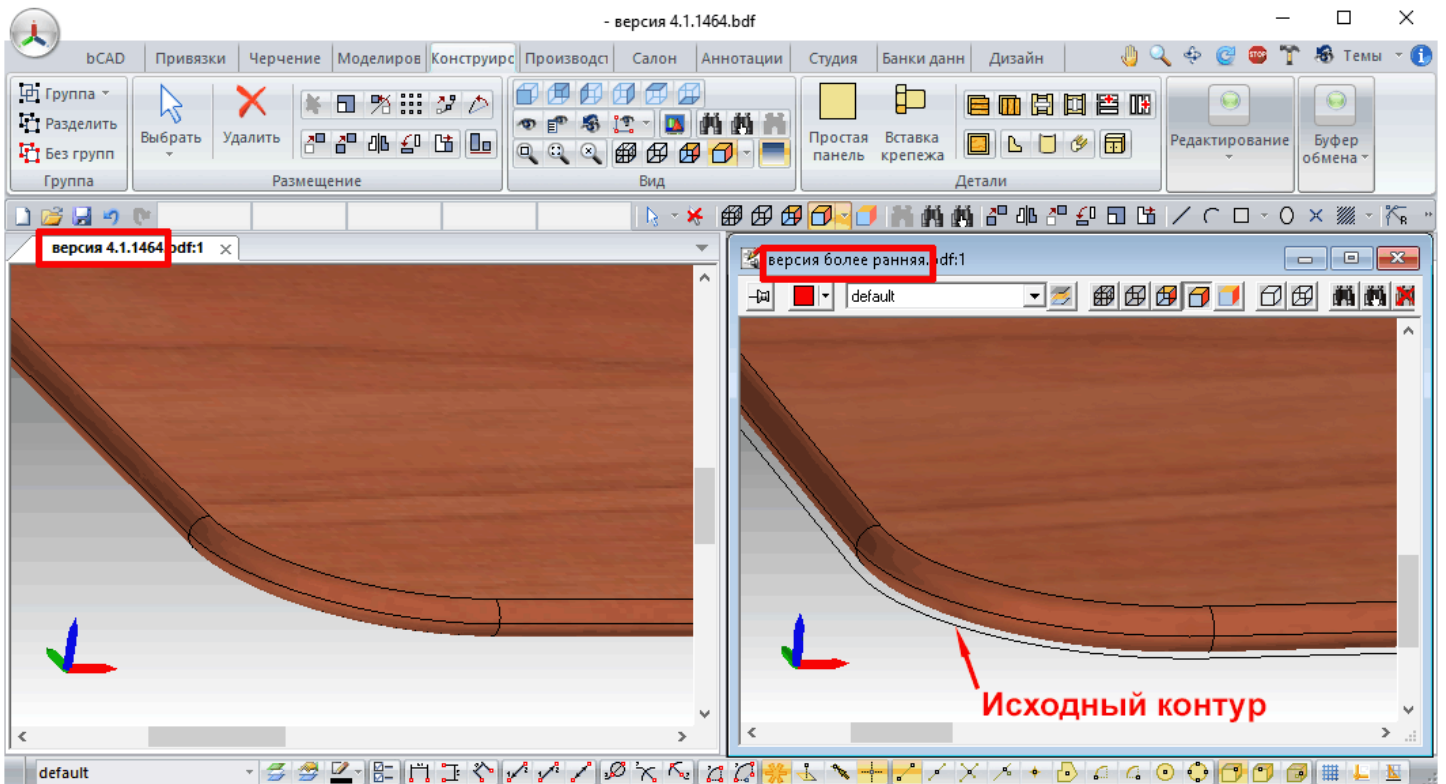

23. Исправлена ошибка в Смете при удалении Сортамента.
24. Сделан возможным корректный сдвиг «комплекты по частям» при наличии в блоке текста TTF.
25. Исправлено применение нового цвета линий при редактировании панелей. Сделали подсветку профиля или панели при её редактировании.
26. Исправлена ошибка с изменением внешнего вида покрытия профилей.
27. Решена проблема выгрузки реального контура Фигурной панели после её изменения Сдвигом.
28. Исправлена проблема «странных чисел» в Excel при экспорте Сметы.
29. Вырез в панели. Добавлена галка «Удалять контур выреза».

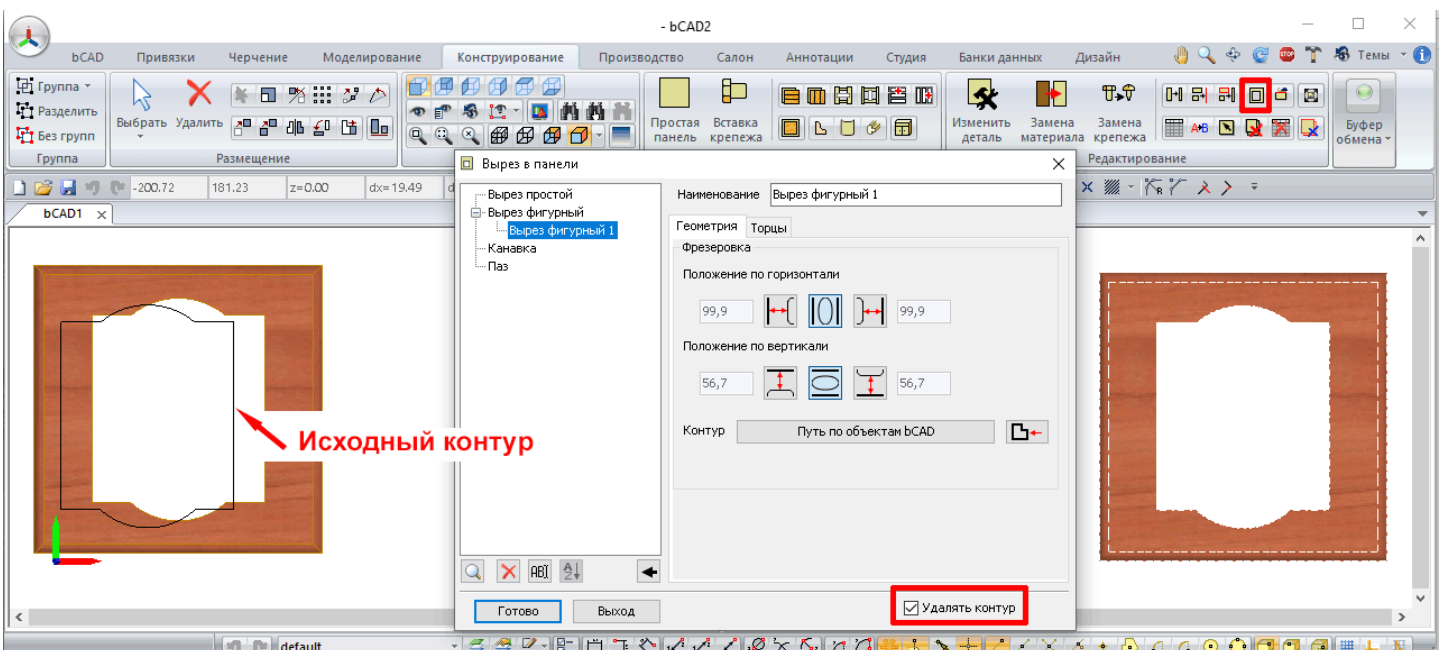

30. Исправлена ошибка базовой точки блока, совпадающей с габаритным углом описывающего параллелепипеда.
31. Исправлена ошибка «Нормы» (нормы работы) в Сопутствующих операциях для параметрического крепежа.
32. Исправлена «Внутренняя ошибка» при создании тела вращения с сегментами вдоль = 1.
33. Исправлено «Сменить валюту» в инструменте «Прайс-лист» при котором новая валюта прописывалась в столбец с ценой.
34. Исправлен сброс общего текущего цвета линий на чёрный при создании чертежей.
35. Сделано возможным удаление Стиля визуализации удалённого материала без перезапуска bCAD.
36. В создании нового Стиля визуализации выбор файла текстуры (как для материала, так и для карты отражения) теперь срабатывает сразу.

## 4.1.1465:

1. «Производитель» в Банке материалов заменён на «Поставщик» - т.к. для отображение артикулов, цен и других параметров в отчетно-сметной документации для конкретного покупателя важны именно параметры Поставщика материала, а не его изначального производителя

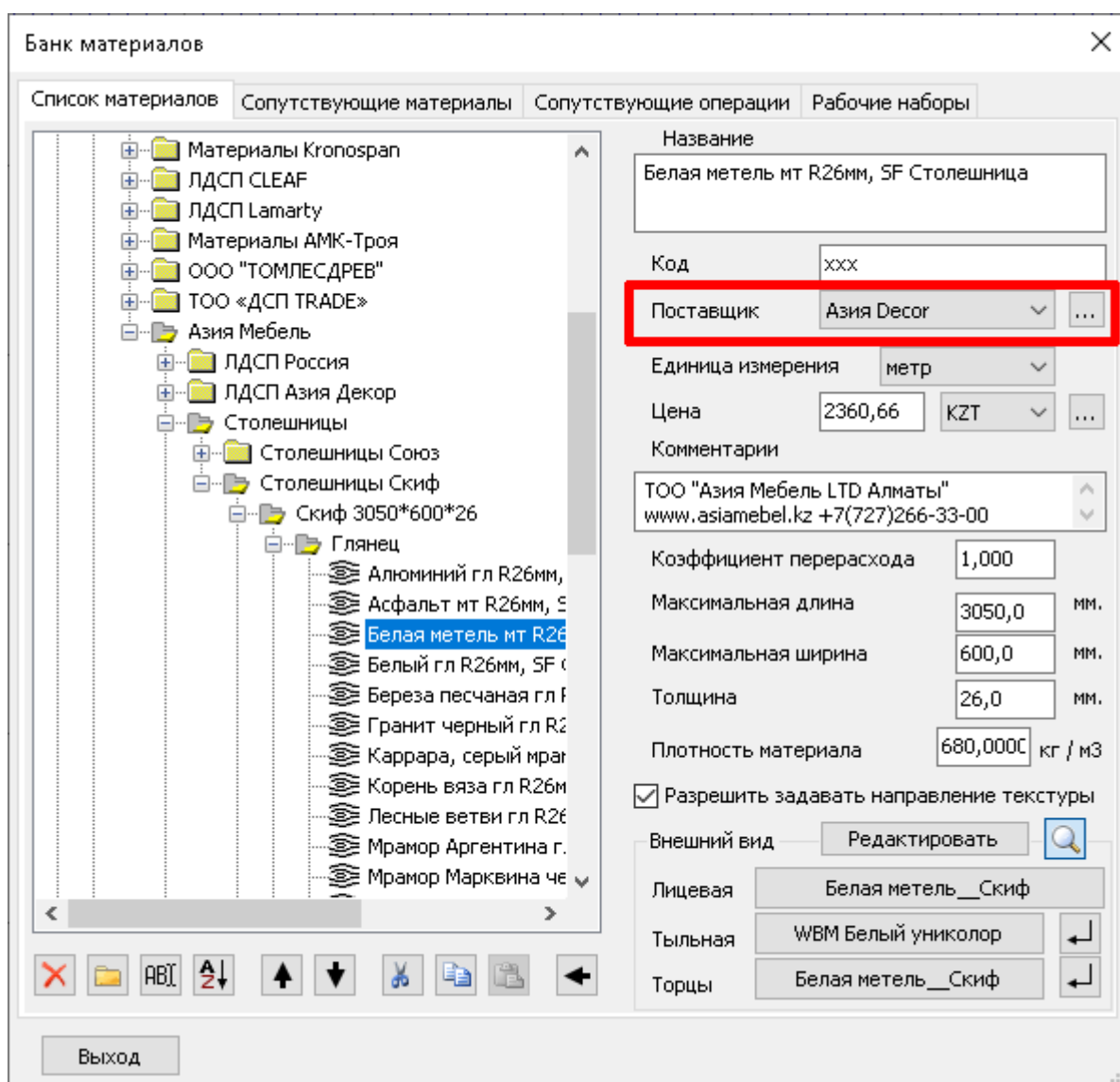

2. Исправлено. Чертежи деталей - не влияет на стиль линий.
3. Инструмент «Поверхность вращения» переименован в «Каркас»
4. Прайс-лист. Смена валюты после переключения между закладками теперь работает. Пересчет валюты происходит согласно установленному ранее курсу.
5. Исправлено "Необрабатываемое исключение" при удалении текстуры в стилях визуализации.
6. Тело вращения. Исправлен "безвыходная ошибка" при вводе кол-ва сегментов поперёк менее 3-х.
7. Исправлена проблема печати Отчёта, а также ошибки в Смете при подсчёте Сортамента.

8. При использовании инструмента «Замена материала» добавлена возможность работы с Сортаментом профиля. Ранее данный инструмент работал только для Материалов панелей.

9. Список Поставщиков. Сделано возможным переименование Поставщика, что отражается на всех элементах приписанных этому поставщику.

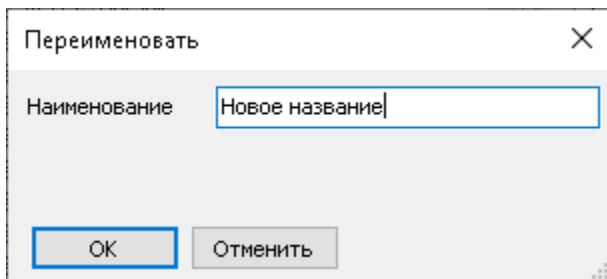

Удаление поставщика, не привязанного к элементам банка, удаляется сразу.

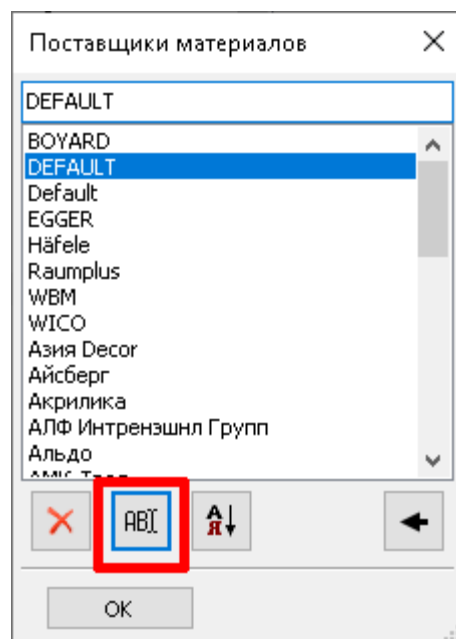

- 10. Исправлена проблема в Смете связанную с положением переключателя коэффициента стоимости работа.
- 11. Кнопка записи в список нового материала (стрелка) становится неактивной, если курсор стоит на папке банка, а не внутри на каком-то элементе. В противном случае последствия записи материала могли быть неприятными для пользователя.

## 4.1.1466:

- 1. Настройки сетки. Выравнивать. Значения X и Y сохраняется до следующего сеанса работы в bCAD.
- 2. Замена материала. Игнорировать "красные строки" (материалы отсутствующие в банке).

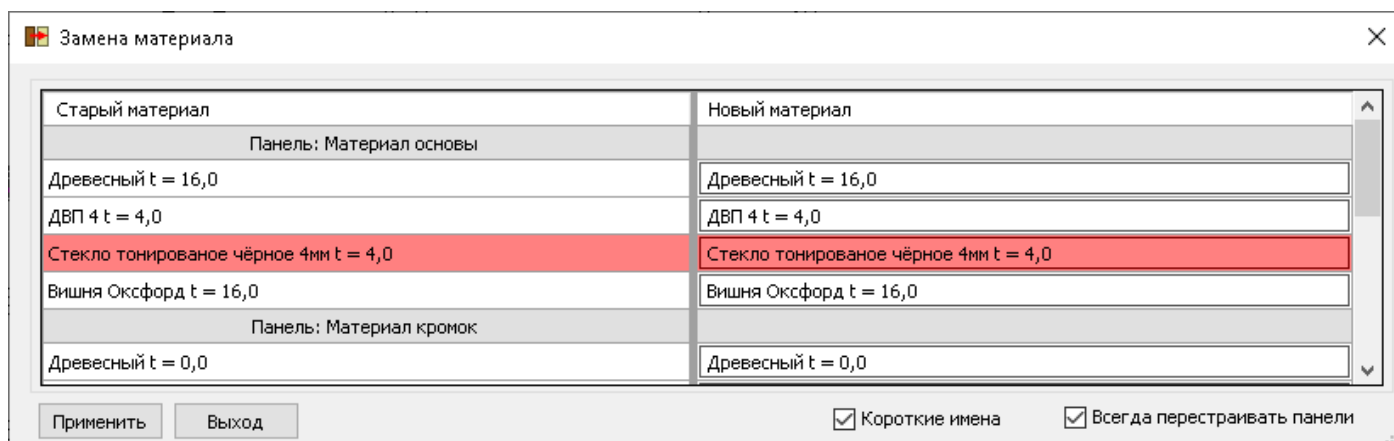

Ранее не было возможности заменить материал, не решив вопрос с отсутствующим в банке материалом проекта, что существенно усложняло использование данного инструмента в том случае, если проект в Банке отсутствовал материал, задействованный в проекте (например, проект был сделан другим пользователем или на другом рабочем месте). Теперь замена материала может производиться при отсутствующих материалах не только кромок, но и Основы, и Покрытия.

- 3. Исправили обновление вида кнопки направления текстуры в Простой панели.
- 4. Исправлена ошибка Тонирования Анимации.
- 5. Исправлена сортировка в Отчёте.
- 6. Сделана подсветка кнопок: Выбрать, Удалить.

7. В настройках введен режим "Автоматическое переключение привязки к проекции в основных видах".

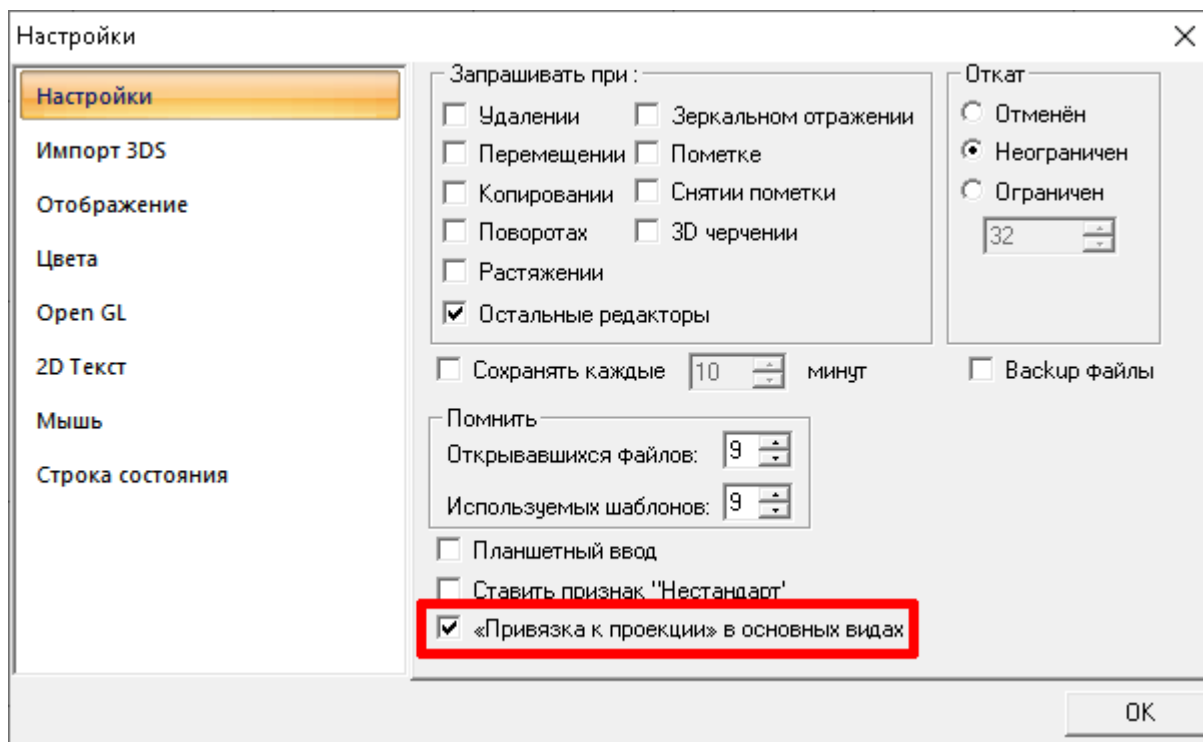

При включённой настройке «Привязка к проекции» активируется автоматически и подсвечивается при выборе любого из стандартных видов (выбранная привязка отображается на экране зеленым цветом). При любом повороте проекта и выводе вида из «стандартного» (работа в аксонометрии) привязка к проекции отключается (выбранная привязка отображается на экране фиолетовым цветом). На рис. ниже выделено красным цветом.

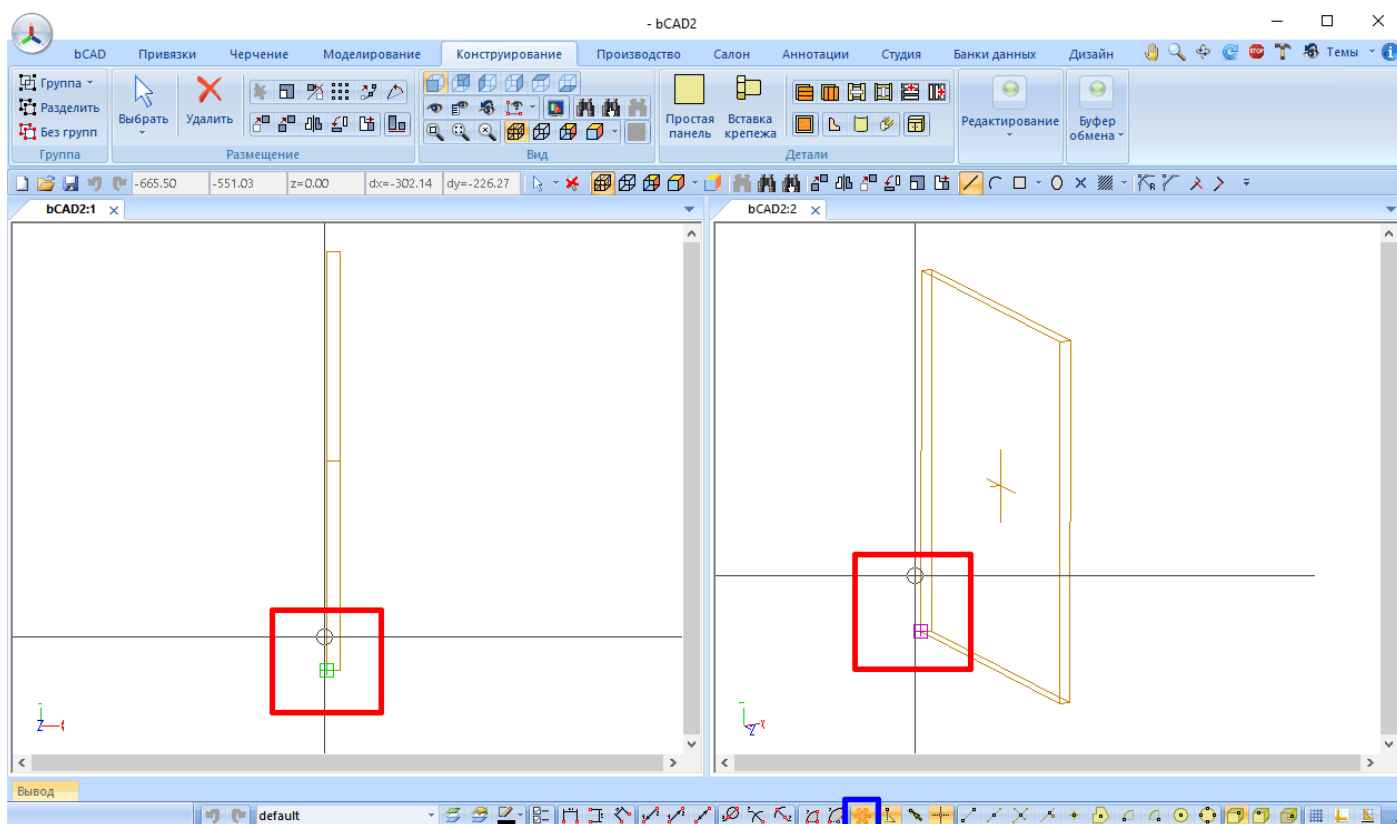

Для удобства включения и выключения данной настройки. А также для ее идентификации в строке состояния в группе привязок появилась соответствующая кнопка. На рис. Выше выделено синим цветом

## 4.1.1467:

1. В «Отчёте» добавлена возможность произвольно сортировать порядок расположения колонок

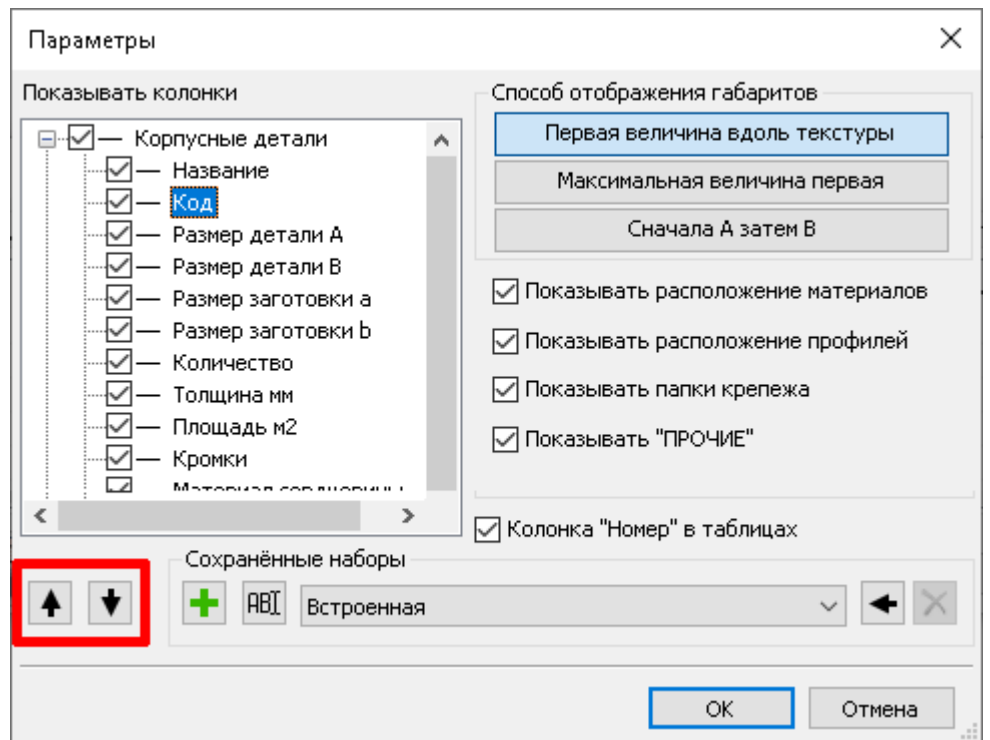

2. Появилась возможность вставить таблицу «Отчёта» непосредственно в проект (в поле чертежа):

№	↑ Название	Код	А мм.	В мм.	а мм.	б мм.	Кол.	Толщ. мм.	Площадь кв.м.	Кром
1	Верх	B450-01	418	315	418	315	4	16	0,132	Н В
2	Верх	B902-01	868	315	868	315	2	16	0,273	Н В
3	Дно	B450-04	418	315	418	315	4	16	0,132	Н В
4	Дно	B902-04	868	315	868	315	2	16	0,273	Н В
5	Дно	H450-06	450	500	450	500	3	16	0,225	Л В П
6	Дно	H60Д-04	600	500	600	500	1	16	0,3	Л В П
7	Дно	H900-03	900	500	900	500	2	16	0,45	Л В П
8	Дно	H902-06	900	500	900	500	2	16	0,45	Л В П
9	Дно ящика	K900-02	837	448	837	448	4	16	0,375	Н Л В П

	Название	Код	А мм	В мм	а мм	б мм
1	Верх	B450-01	418	315	418	315
2	Верх	B902-01	868	315	868	315
3	Дно	B450-04	418	315	418	315
4	Дно	B902-04	868	315	868	315
5	Дно	H450-06	450	500	450	500
6	Дно	H60Д-04	600	500	600	500
7	Дно	H900-03	900	500	900	500
8	Дно	H902-06	900	500	900	500
9	Дно ящика	K900-02	837	448	837	448
10	Задняя стенка	B450-03	434	704	434	704
11	Задняя стенка	B902-03	884	704	884	704
12	Задняя стенка	H450-04	450	720	450	720
13	Задняя стенка	H60Д-02	88	568	88	568
14	Задняя стенка	H900-05	900	720	900	720
15	Задняя стенка	H902-04	900	720	900	720
16	Задняя стенка ящика	K900-01	837	199	837	199
17	Панель1	H450-02	418	101	418	101
18	Панель1	H900-07	868	101	868	101
19	Панель1	H902-02	868	101	868	101
20	Панель2	H450-01	418	101	418	101
21	Панель2	H900-08	868	101	868	101

Для настройки отображения таблиц отчета в проекте (в поле чертежа) предусмотрены соответствующие настройки:

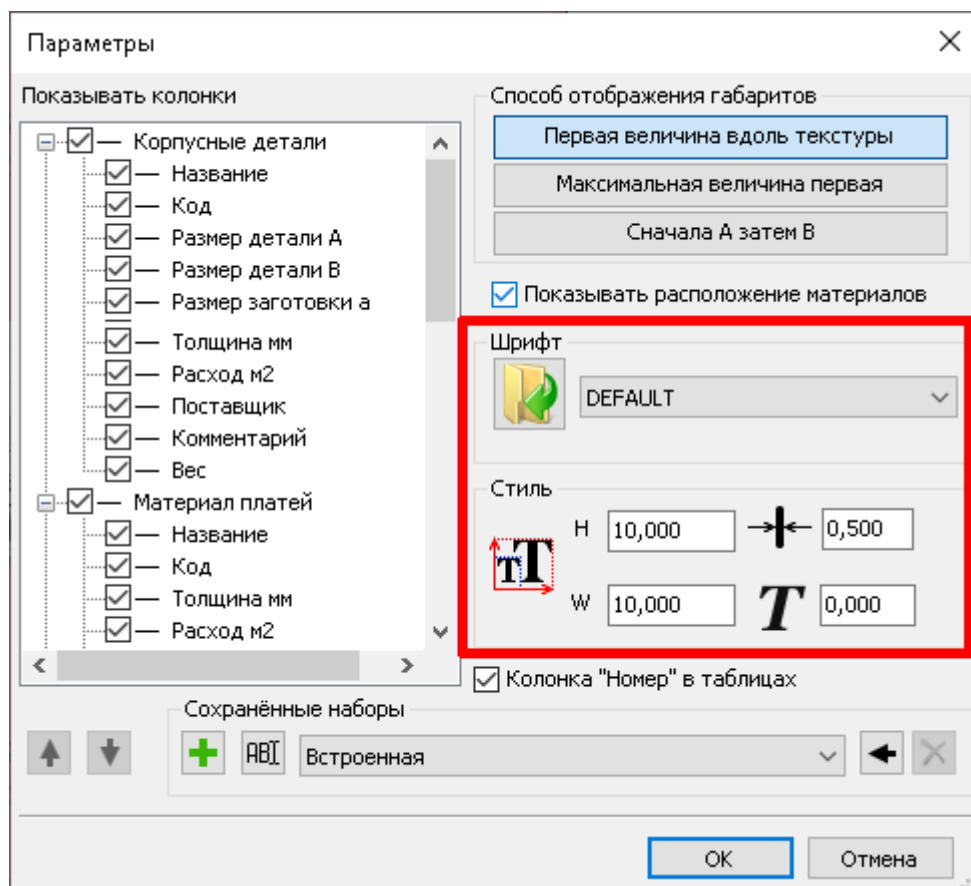

3. Исправлен инструмент «Массив вдоль пути».
4. Исправлено зависание приложения «Толщина линий» при заранее выбранных «не тех» объектах.

#### 4.1.1468:

1. Более корректный подсчёт площади (и, соответственно, веса) панелей и профилей в «Отчёте». Ранее площадь поверхности (и, соответственно, вес) рассчитывался на основе внешнего контура, не учитывая вырез в панели.

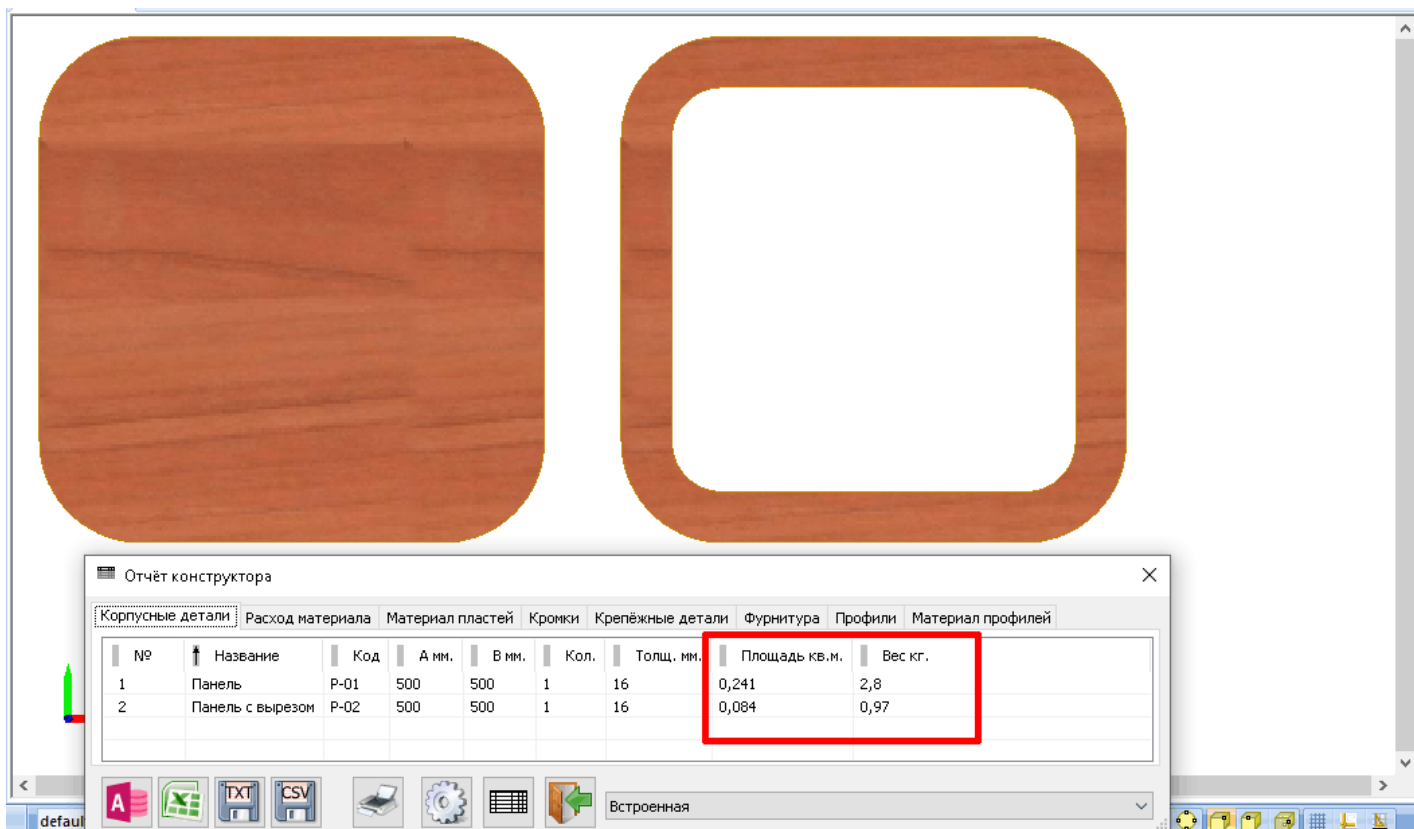

- Множественный выбор в инструменте «Отчёт» - можно пометить несколько строк сразу и проводить с ними коллективные изменения.

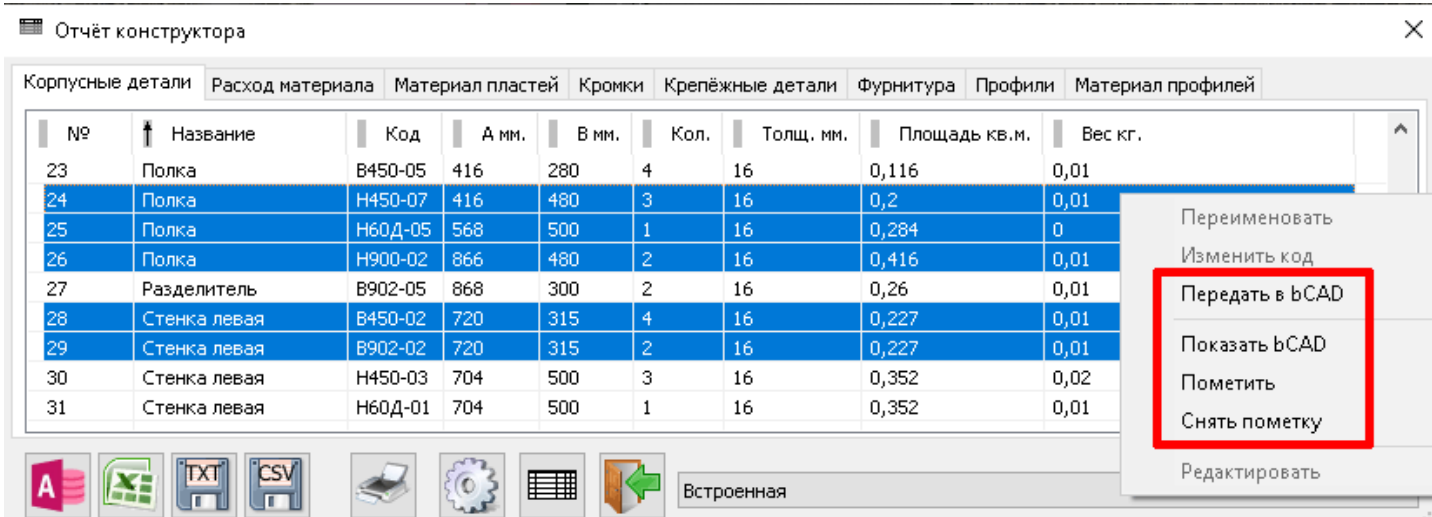

- В инструменте «Отчёт» в «Параметрах» добавлена возможность создавать именованные наборы настроек отображения.

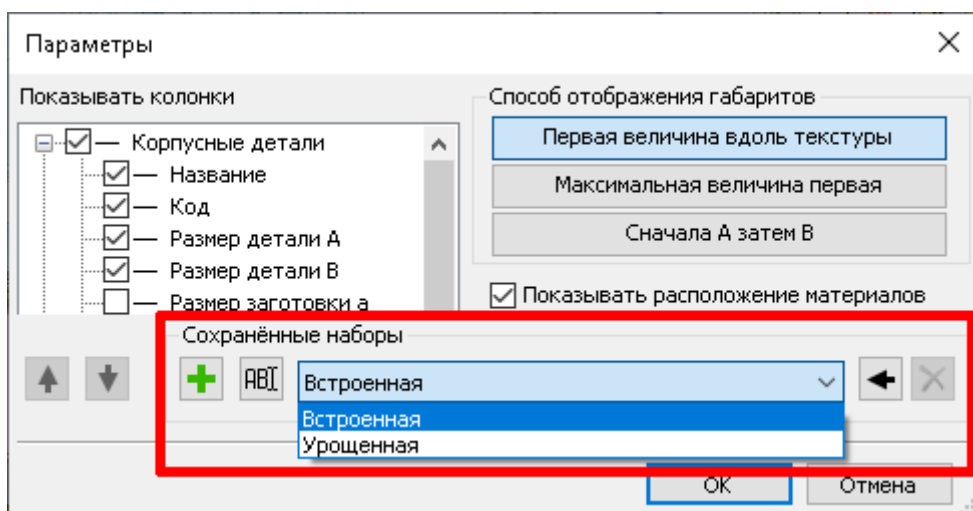

- Исправлены недочёты в инструменте «Касательные».
- «Разведены» толщины линий 2D объектов и текста. Теперь это разные настройки.
- Исправлено сохранение изображения в файл из тонированных режимов (в некоторых случаях использовались не те настройки)
- В «Банке материалов» при заведении нового материала (без его сохранения) при выборе материалов (лицевой, тыльной, кромки и т.д.) не пропадают ранее введённые данные.
- При копировании материала в «Банке материалов» копируются вспомогательные материалы и работы, назначенные исходному материалу.
- Устранён ряд недочётов в инструменте «Замена комплектующих». Помимо этого, при включенной опции «Перестраивать все комплектующие» заменяет их «сами на себя» (важно в тех случаях, когда произведены изменения в банке крепежа и комплектующих).
- В «Банке материалов» появилась возможность назначать внешний вид текстуры ещё и в формате **PNG**. **ВНИМАНИЕ !!!** Важно понимать, что использование этого формата при задании внешнего вида материалов **приведёт к НЕСОВМЕСТИМОСТИ «Банка Материалов» с bCAD версии 3**. Это естественно, т.к. версии bCAD серии 3 не поддерживают указанный формат.
- Исправлены недочёты в окне просмотра инструмента «Вырез в панели».
- Исправлены недочёты в настройке автокодирования.
- Исправлен недочёт в «Привязке в центр».
- В версии 4.1.1468 практически полностью устранена проблема появления «Внутренней ошибки» (и, как следствие, закрытие программы) характерная для более ранних версий серии 4.1 при работе с определенными конфигурациями Windows.



## 4.1.1469:

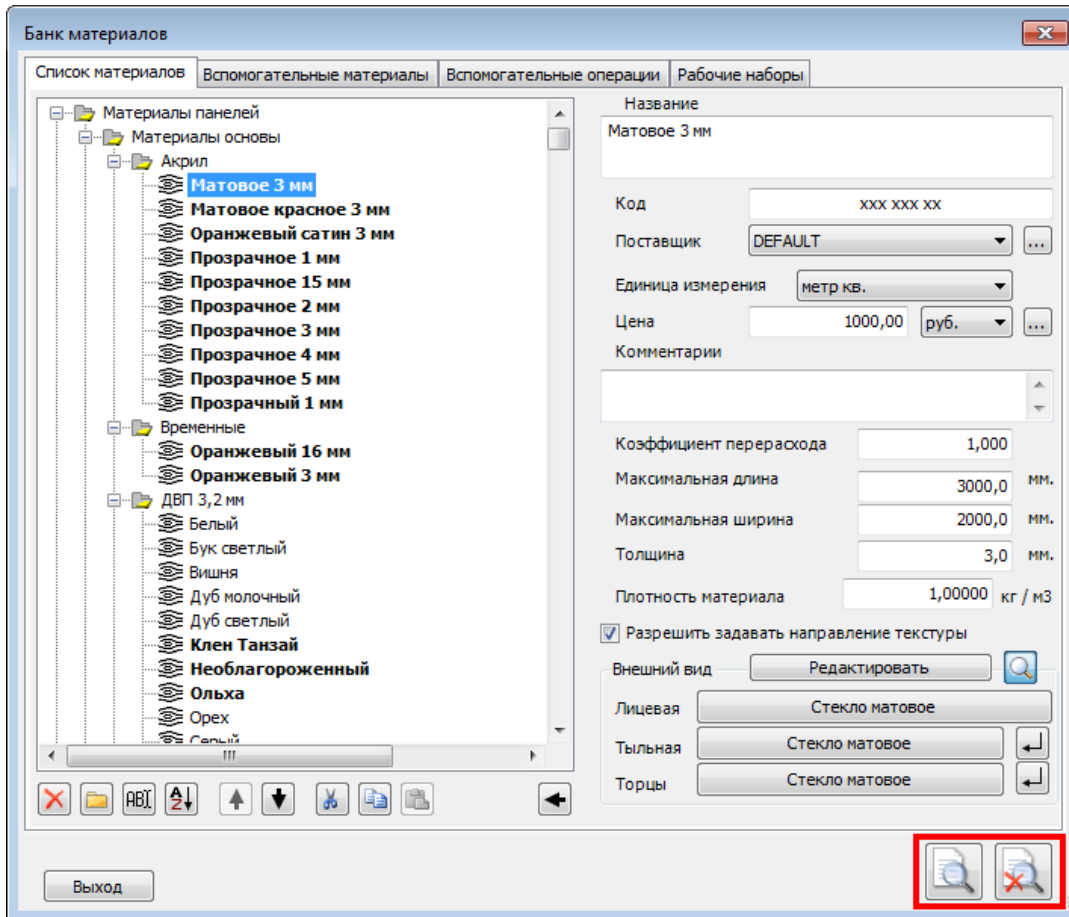

1. **НОВОЕ:** Во многих местах появился ПОИСК (материала, крепежа, профилей и т.д.)



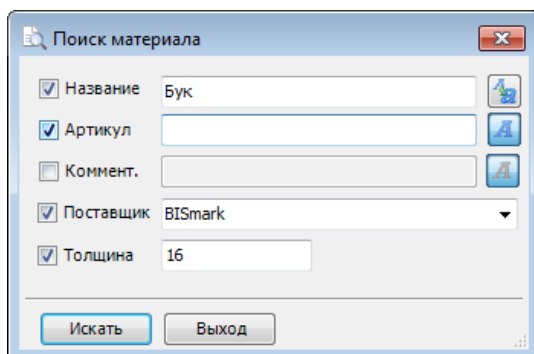

При этом найденные по условиям поиска объекты помечаются «жирным» шрифтом.

Для поиска материалов, крепежа, сортамента, профиля и т.д. окно задания параметров может иметь разный вид (разное количество параметров).



В правой части каждой строки задания параметров есть кнопка с буквой. Изображение  означает, что при поиске **будет учитываться регистр**, в котором набрана строка. При нажатии на кнопку изображение на ней меняется:  означает, что обращать внимания на регистр не будут. Во втором случае найдут не только строки «Бук», но и строки «бук».

При поиске не обязательно задавать слово целиком – ищется часть строки, в которой есть указанные буквы. При поиске «бук» помечат и строки с содержимым, например, «буква» ☺

Кнопкой  поиск запускается, по кнопке  очищаются результаты поиска (элементы пишутся нормальным шрифтом).

Поиск ведётся в той папке, которая помечена:

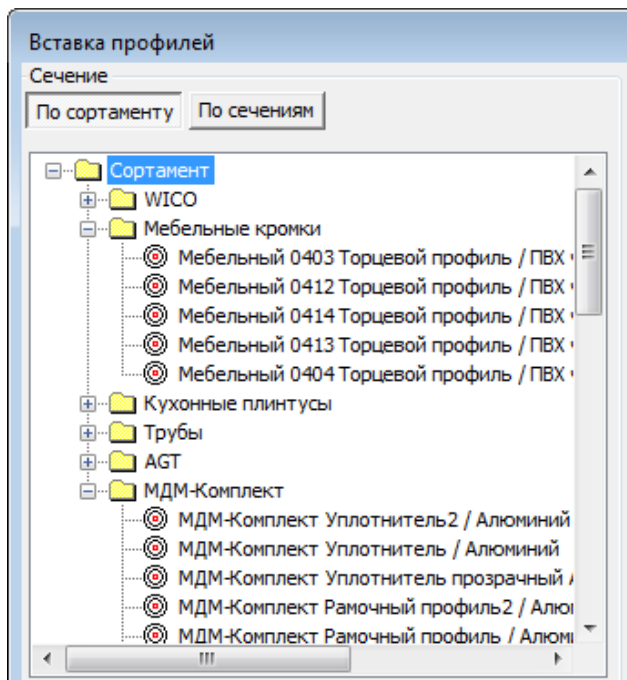

По всей папке «Сортамент»

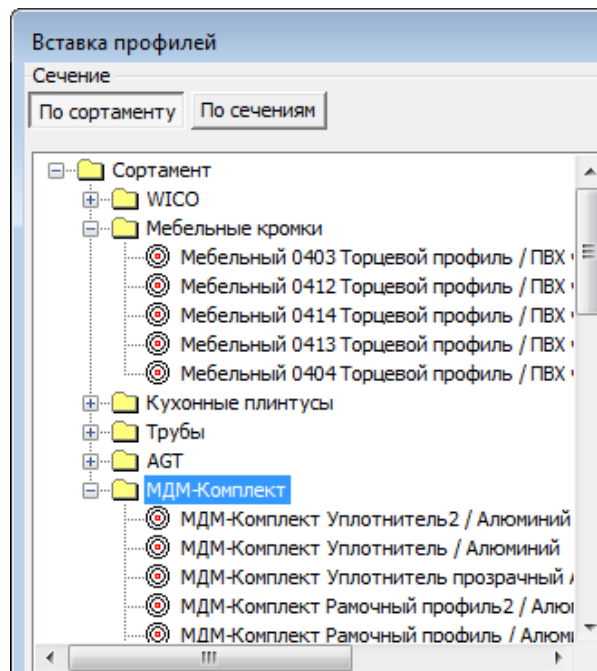

Только в папке «МДМ-Комплект»

2. **НОВОЕ:** Следующее «повсеместное» изменение – «Короткие имена».

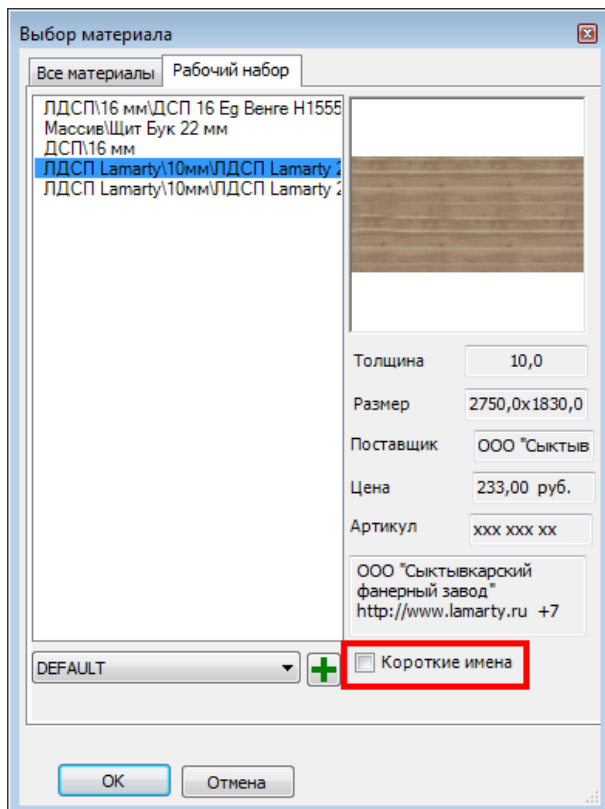

Флаг «Короткие имена» снят, выводят полное имя.

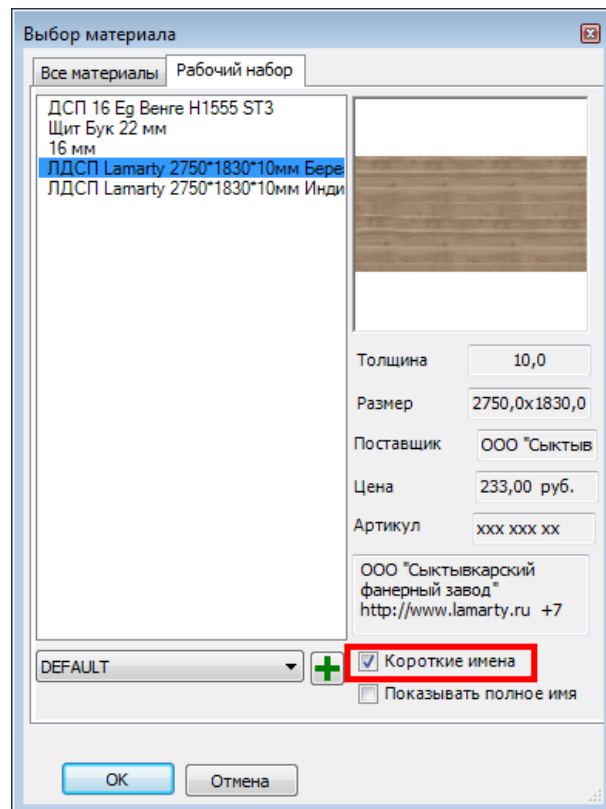

Флаг «Короткие имена» выставлен, выводят имя без иерархии папок.

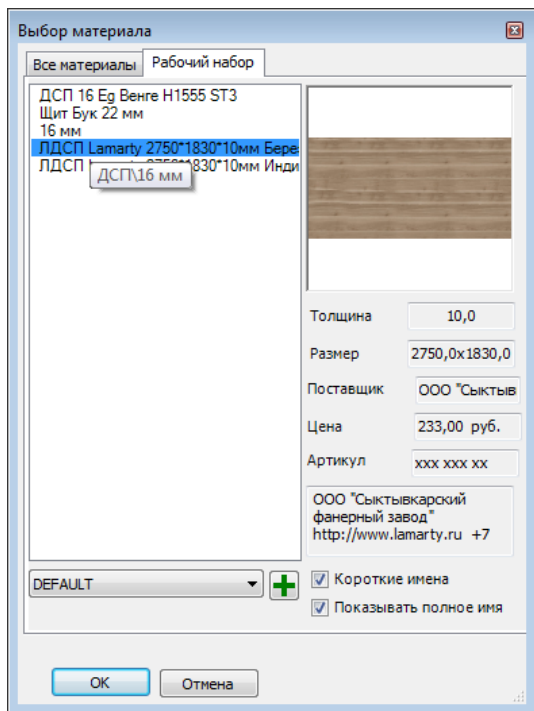

В режиме «короткие имена» не всегда понятно, что же на самом деле за материал нам показывают (ну так уж мы эти материалы в своё время назвали!)

Помочь в этой ситуации может флаг «Показывать полное имя».

На примере – есть материал «16 мм». При выставленном флаге «Показывать полное имя», когда мы наводим на эту строку курсор – появляется «подсказка», что это ДСП 16 мм.

3. **НОВОЕ:** Сохранения размера окна выбора при вставке профилей.  
Запоминание положения границы окна «Вставка профилей».

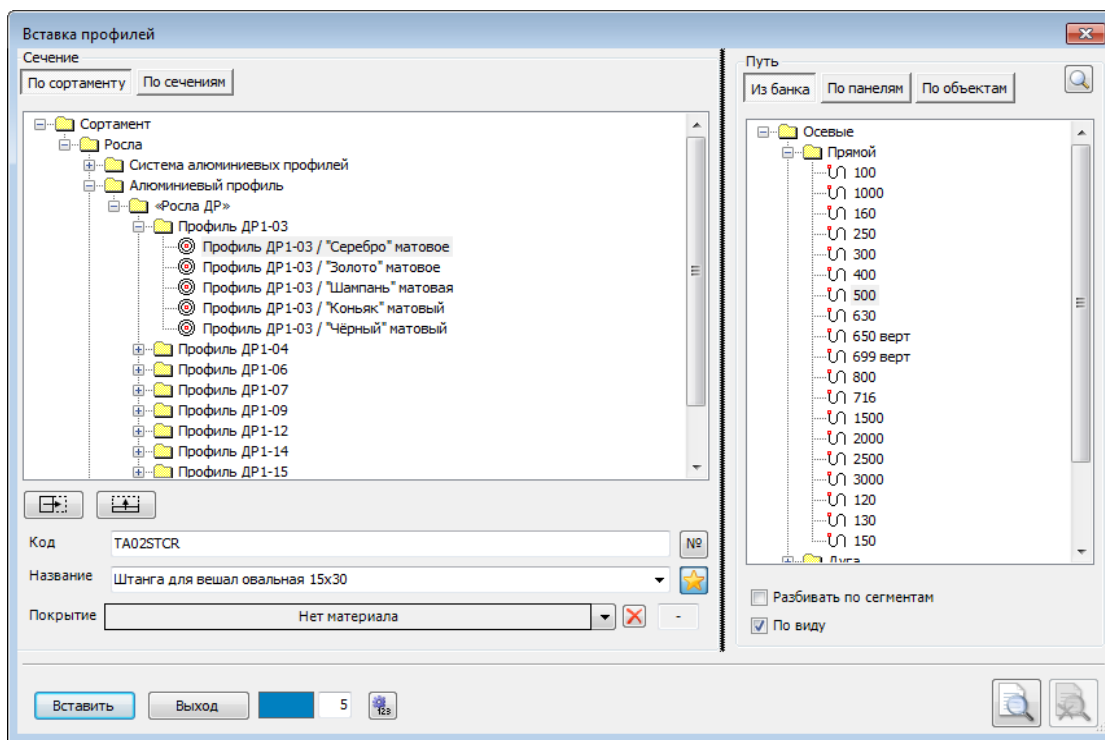

Пропорции двух секций окна можно задать самостоятельно (курсор в области, отмеченной на рисунке вертикальной чёрной линией, позволяет сдвигать эту границу вправо/влево).

Новое положение границы запоминается и в следующий раз диалог открывается с запомненной пропорцией секций.

4. **НОВОЕ:** Передача данных из «bCAD Мебель» в модуль раскроя bCUT.

Для передачи данных в модуль раскроя bCUT необходимо наличие файла задания на раскрой в формате XML. Без сохранения данного файла в модуль раскроя bCUT просто нечего будет загружать. В более ранних версиях требовалось ПОСТОЯННО указывать место хранения и подтверждать процесс сохранения данного файла. Однако в большинстве случаев сохранение данного файла с одной стороны превращалось в формальность (не важно где и как называется – главное, чтобы загрузился в bCUT), а с другой стороны требовал совершить лишнее действие.

В версии 4.1.1469 введена возможность отключить данный вопрос:

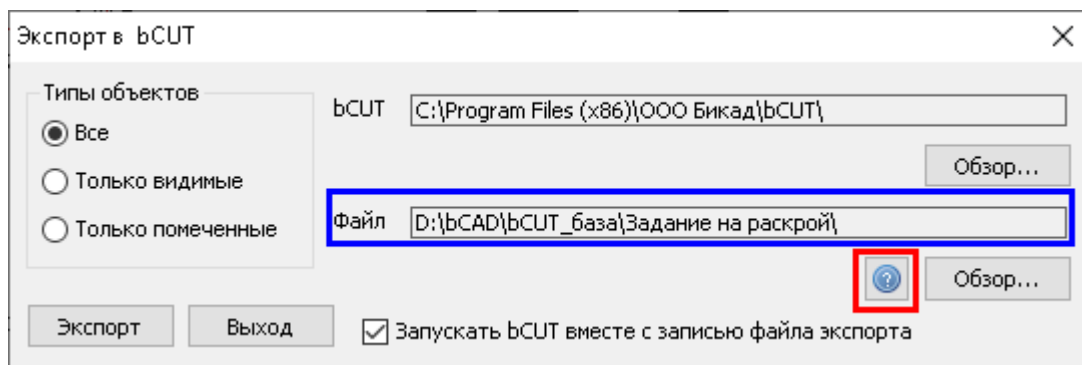

Появилась дополнительная кнопка – **выделено красным**.

В том случае, если кнопка нажата, то вопрос будет задаваться в любом случае – так как работало в предыдущих версиях. Если кнопка НЕ нажата и при этом задан путь хранения файлов здания на раскрой (произвольная папка, выбранная пользователем) – **выделено синим** – сохранение файла произойдет автоматически в указанной папке. При нажатии кнопки «Экспорт» пользователь (при установке соответствующей галочки) увидит лишь автоматический запуск bCUT с загруженным в него заданием.

#### ВНИМАНИЕ!

- а) в том случае, если путь хранения файлов здания на раскрой не указан, вопрос будет задаваться вне зависимости от того, нажата ли кнопка
- б) название файла задания на раскрой в формате XML по умолчанию соответствует названию файла проекта. Если в указанной папке уже существует файл формата XML с данным названием, новое задание будет поверх предыдущего. Никаких предупреждений при этом не последует. В том случае, если (по тем или иным причинам) пользователю требуется контролировать данный процесс, следует нажать кнопку с вопросом - т.е. работать по старой схеме.

5. **НОВОЕ:** «Удаление невидимых линий». Если в размерах стрелка «залитая», то такая же и после «Удаление невидимых линий».

6. **НОВОЕ:** Ориентация блока при вставке из Банка по клавишам. Теперь вокруг Y мировой системы координат поворачивается сочетанием клавиш **Ctrl+Пробел**. Раньше такое сочетание клавиш использовалось для поворота блока относительно оси Z (WCS). Сейчас для последнего используется клавиша S .

7. **НОВОЕ:** «Крепеж и комплектующие». В окно вставки вывели основные учетные параметры элемента:

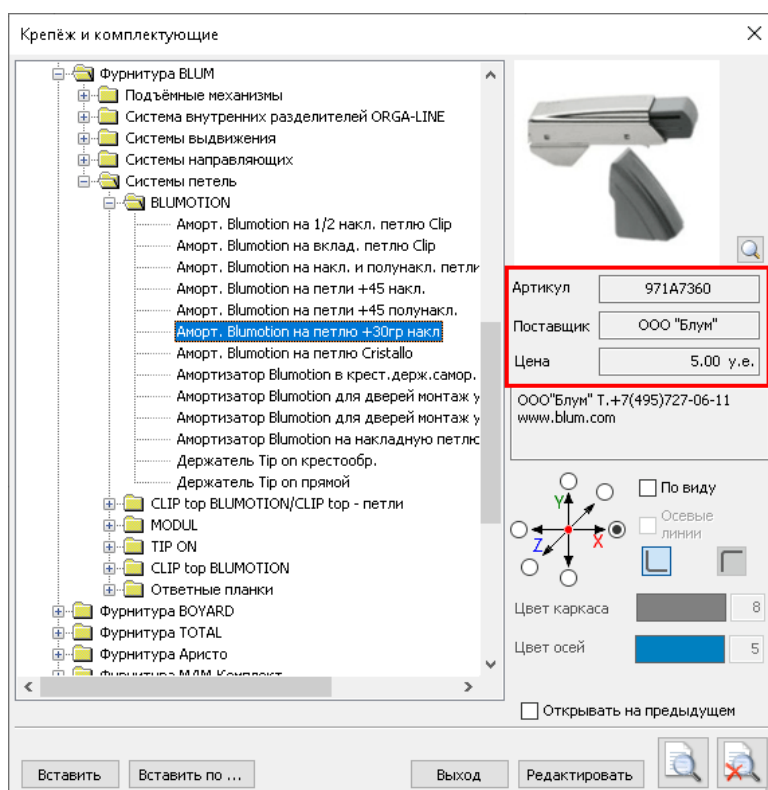

- Артикул
- Поставщик
- Цена

Ранее эти параметры можно было увидеть только в окне «Редактировать».

8. **НОВОЕ:** Сохранение пути к «Комплекующим» при вызове инструмента вставки.

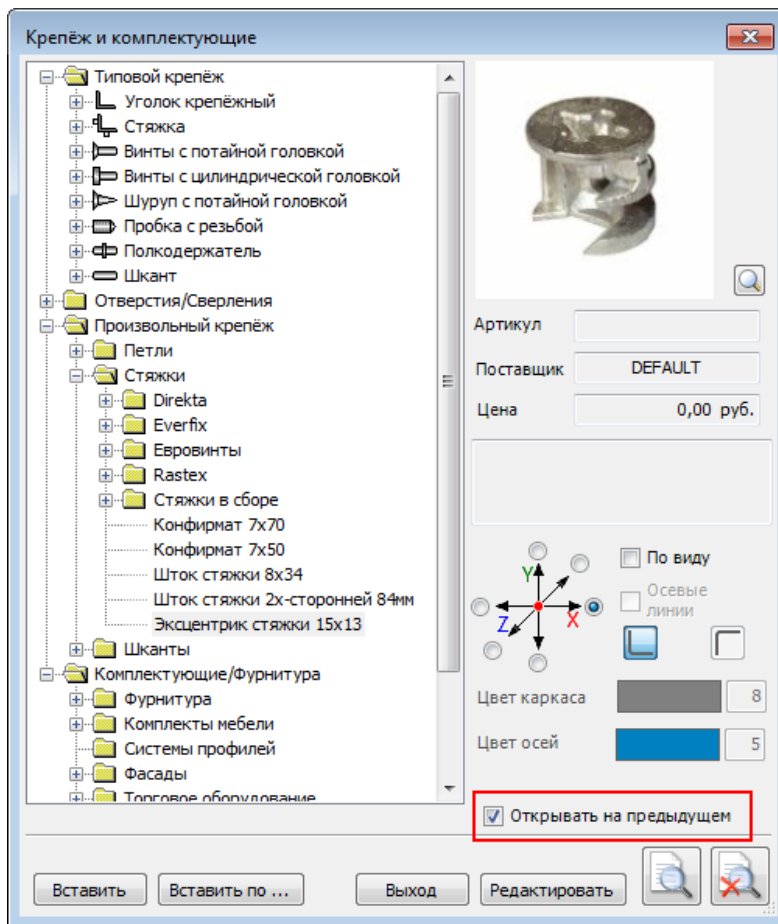

Добавлен флаг (галочка) «Открывать на предыдущем».

Если он установлен, то при следующем запуске инструмента «дерево элементов» будет открыто на ранее выбранном элементе. Это позволяет не искать по всему банку «соседний» элемент. Чаще всего при следующей вставке нужен либо он, либо соседний.

Если флаг снят – всё работает как раньше, т.е. открывается полностью свернутое дерево.

9. **НОВОЕ:** При редактировании «Стилей визуализации» при попытке удаления используемого стиля выводят список материалов, в которых он используется.

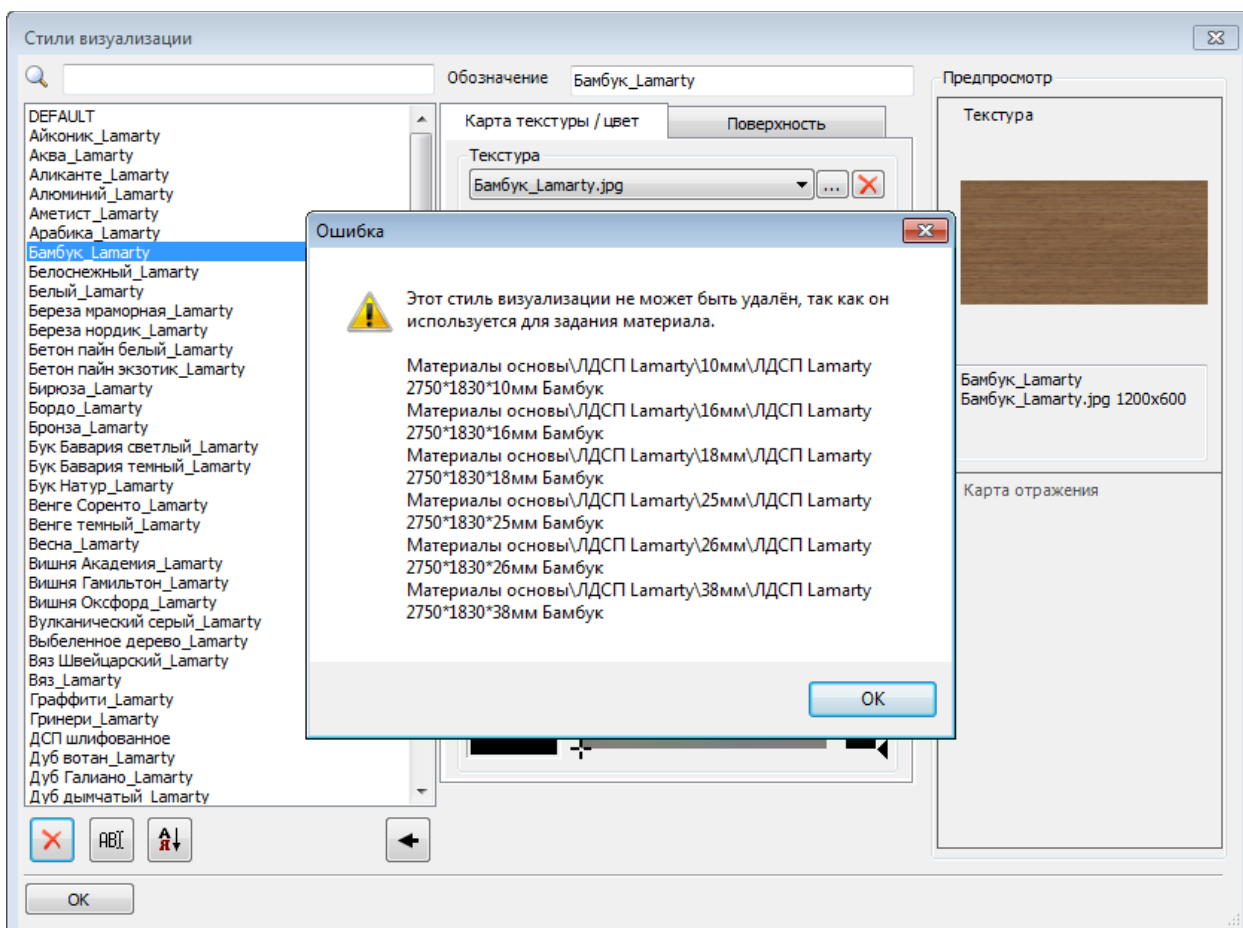

10. Упрощен процесс выбора папки хранения Банка данных.  
В соответствующем инструменте сделана единая кнопка для выбора папки вне зависимости от ее местоположения (на локальном компьютере или в сети).

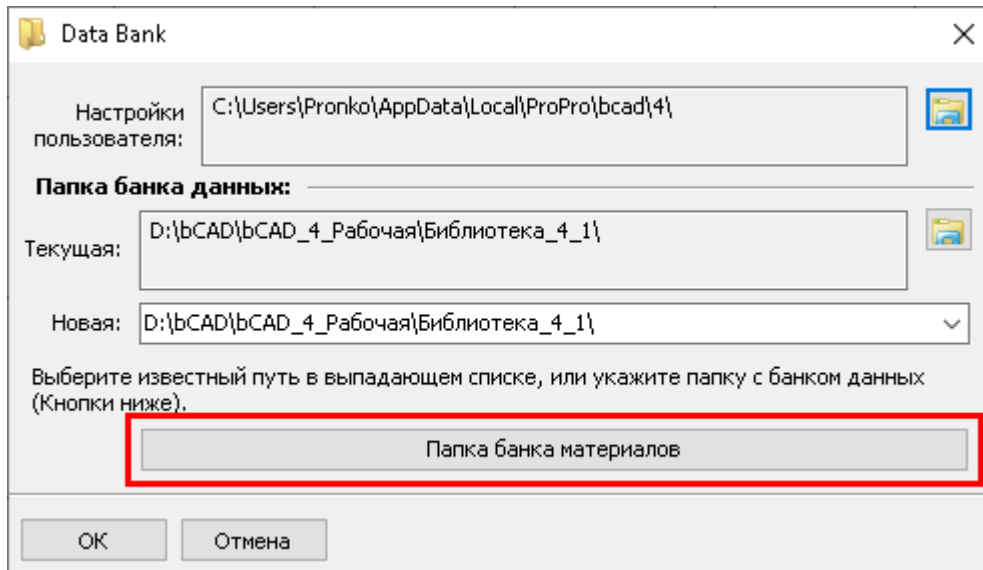

В более ранних версиях серии 4.1 для выбора сетевой и локальной папки были предусмотрены разные кнопки.

11. Доработаны выпадающие списки:

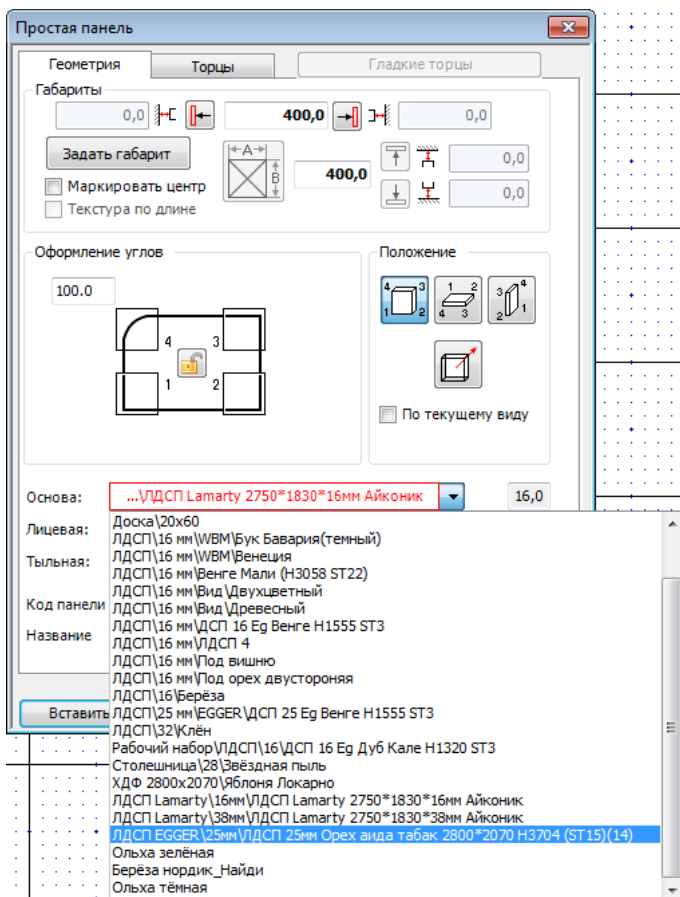

Они теперь меняют ширину (и высоту) выпадающей части в зависимости от содержимого.

## 12. Редактирование «Крепежа и комплектующих».

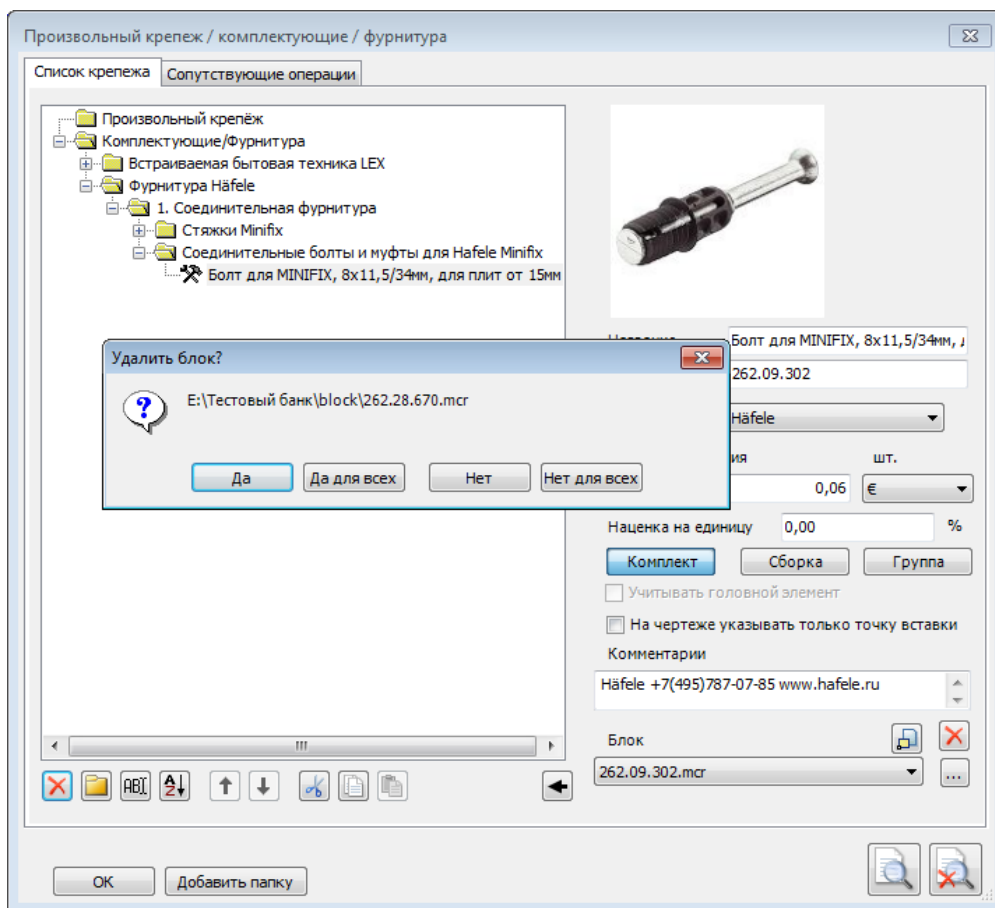

При удалении элемента, если блок, с которым он связан, больше нигде не используется, этот блок предлагают удалить из Банка.

Далее, если у элемента есть изображение блока, и оно тоже нигде больше не используется, предлагается удалить и изображение тоже.

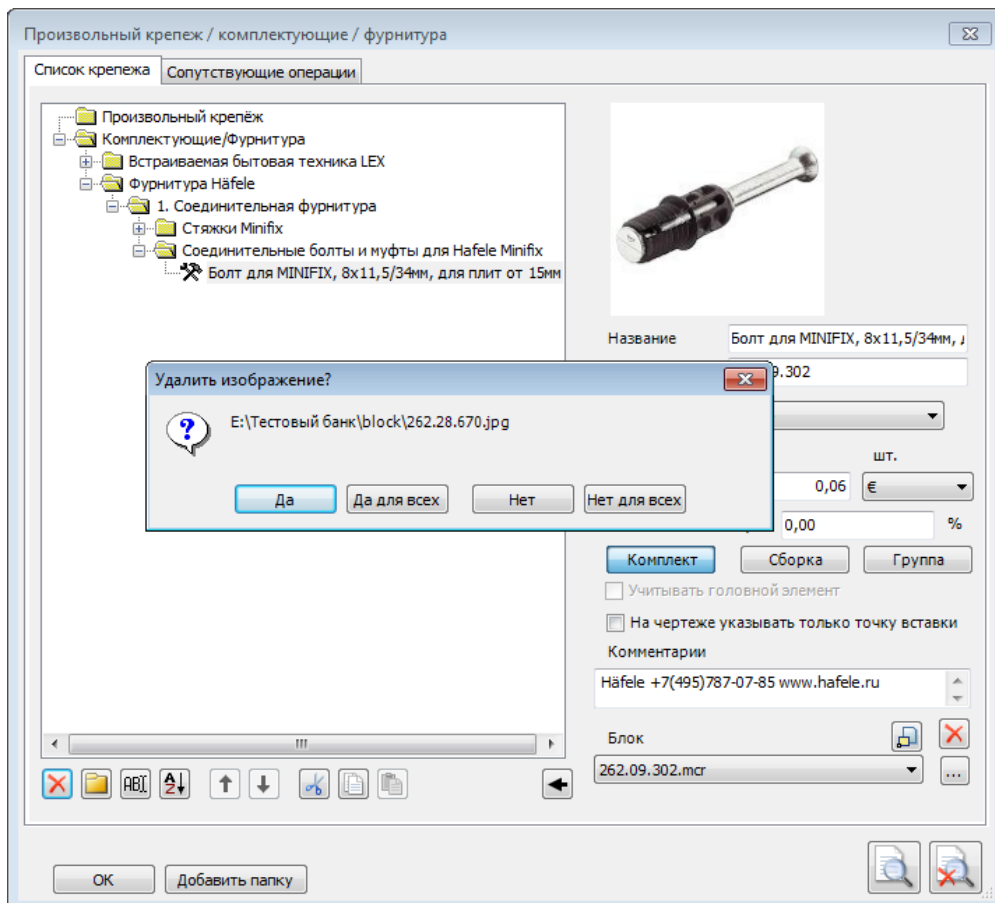

13. При запуске нескольких инструментов появился флаг «Учитывать сверления».

Задача: разделить формально одинаковые панели, у которых разная присадка.

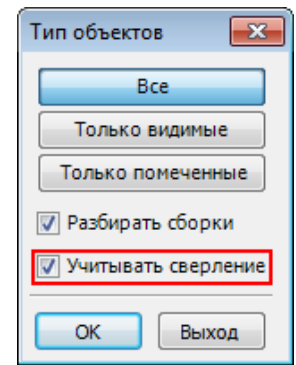

Дело в том, что, строго говоря, присадка не является свойством панели. Это результат взаимодействия панели и элемента крепежа. Поэтому если одна и та же панель, взаимодействует с разным крепежом (или с одним и тем же, но по разному расположенным) параметры самой панели не изменяются. И формально они остаются одинаковыми. Опять же, если подходить к вопросу формально, то пользователь САМ должен при необходимости это учитывать и изменить у панелей с разными присадками название или код – в этом случае изменится уже параметр панели и панели сразу станут разными. Так было до появления указанно возможности.

Однако это не всегда удобно в работе, не говоря уже о том, что пользователь может просто забыть нести это изменение.

Рассмотрим на примере инструмента «Отчёт»:

Существуют две одинаковые панели. У них одинаковый код, название, материал, размер и т.д. – мы их просто вставили подряд 2 раза. Но крепеж (в данном случае петли) на них станок установлен по разному:

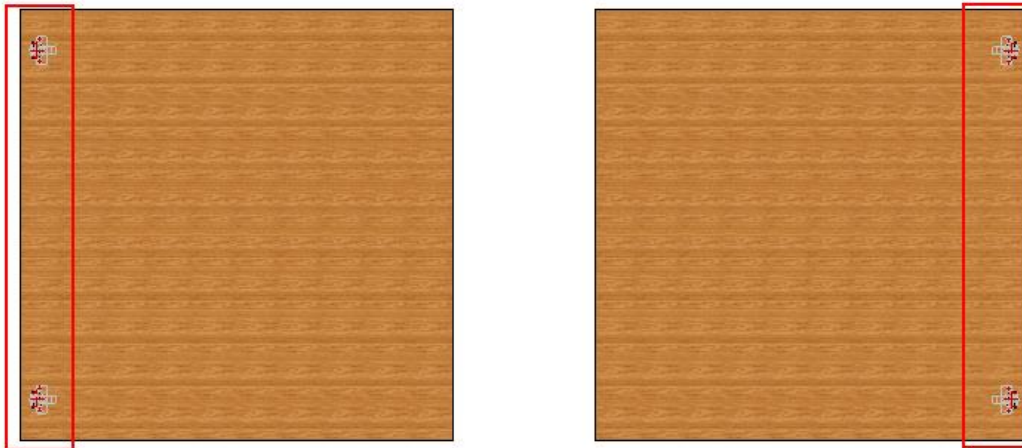

В том случае, если флаг (галочка) был установлен, в «Отчёте» пользователь увидит две разные панели:

№	↑	Название	Код	А мм.	В мм.	а мм.	б мм.	Кол.	Толщ. мм.	Площадь кв.м.	Кронки	Сердцевина	Лицевая сторона	Тыльная сторона	Текстура	Вес кг.
1	↑	топ	ТП1.04.03	1000	1000	999	999	1	16	1	Н Л В П	ЛДСП/16 мм/Под вишню	Без облицовки	Без облицовки	Поперёк	0,02
2	↑	топ	ТП1.04.03	1000	1000	999	999	1	16	1	Н Л В П	ЛДСП/16 мм/Под вишню	Без облицовки	Без облицовки	Поперёк	0,02

Напомним, что есть возможность непосредственно из инструмента «Отчёта» изменить у одной из них название или код.

В том случае, если флаг (галочка) не был установлен, в «Отчёте» пользователь (как и в предыдущих версиях) видит одну и ту же деталь в количестве 2 штуки:

№	↑	Название	Код	А мм.	В мм.	а мм.	б мм.	Кол.	Толщ. мм.	Площадь кв.м.	Кронки	Сердцевина	Лицевая сторона	Тыльная сторона	Текстура	Вес кг.
1	↑	топ	ТП1.04.03	1000	1000	999	999	2	16	1	Н Л В П	ЛДСП/16 мм/Под вишню	Без облицовки	Без облицовки	Поперёк	0,03



14. Исправлена ошибка соответствия параметров поверхностей материала параметрам поверхности в Стиле визуализации.
15. Исправлена ошибка автоматического сохранения в создаваемый «Стиль визуализации» масштаба текстуры, равного размеру картинки.
16. Исправлено появление блока в «Мировом нуле» при отмене вставки.
17. Исправлено изменение положения фигурной панели после её редактирования по новому контуру.
18. Исправлена ситуация, когда на чертежах линии размеров отверстий лежали не в той плоскости, что сам чертёж.
19. Исправлено «необрабатываемое исключение» при удалении из «Сметы» детали из профиля.
20. В новый (автоматически создаваемый) раздел «Аннотации» попадает «Цепочка размеров».
21. Форматы чертежа. Они теперь автоматически попадают в раздел (если его не было – создаётся) «Формат».
22. Исправлена ошибка невозможного удаления «Поставщика», если в Банке отсутствует что-то ему соответствующее. Если есть ссылки на этого Поставщика, то выводится реальное количество таких позиций в Банке.
23. Исправлено «пропадания» а в Смете сопутствующих материалов.
24. Добавлено копирование «Сопутствующих операций» при копировании Крепежа.
25. Исправлено попадание в автоматически создаваемый раздел «Камеры» и «Аннотации» не только первых элементов.
26. Камера, создаваемая в «Окне предварительного просмотра» так же создаёт раздел Камеры (и в него помещается).
27. Исправлена ошибка в Панелях. В габаритах сердцевины не учитывалась толщина торцов при назначении им **Материала лицевой стороны**.
28. Исправлена ошибка сортировки стилей визуализации, при которой курсор с выбранной позиции слетал в начало списка.
29. Исправлена ошибка экспорта, при которой при выборе одного Сортамента инструмент забирал в файл весь банк профилей.
30. Исправлен недочёт «Импорта банков», при котором не отображались «красными плюсами» новые сечения.
31. Исправлена ошибка Импорта/Экспорта библиотек, делающая невозможность Импорта потому что "нет доступа к файлу \*\*\*.jpg поскольку он занят другим процессом".
32. Добавлена возможность измерений радиусов у фигурных панелей в случае удаления контура.
33. Исправлена ошибка появления **материала торцев** в «Отчёте» и «Смете» при назначении торцам материала лицевой или тыльной стороны.
34. Исправлена ошибка в алгоритме расстановки полок в Мастере шкафа.
35. Исправлено выравнивание по комнате ( Меню – «Салон», группа – «Расстановка по комнате». Кнопки выравнивания в верхнем ряду)
36. Исправлена ошибка ручной кодировки создаваемой панели. (Кнопка с №). Сохраняется очерёдность номеров при открытии сохранённого файла. Панели в новом файле кодируются с номера 1 с учётом количества знаков.
37. Исправление «Удаление невидимых линий». Более корректная отработка стилей линий для Профильных деталей.
38. Исправлено «Необрабатываемое исключение» при попытке пометить из «Отчёта» блоки, вставленные в файл проекта и попадающие в «Прочие».
39. Исправлена вставка Параметрического крепежа.
40. Исправлено создание нового документа в отсутствие файла init.bdf.
41. Исправлена ошибка «Сместить» в Салоне.
42. Исправлена ошибка появления лишней закладки при открытии ранее созданных файлов bCAD.
43. Исправлена ошибка в спецификации, при которой при отсутствии панелей не показывался крепёж.
44. Исправлена ошибка пометки по красному цвету при вставке блока из банка.
45. Исправлено внутреннее назначение красного цвета линий каркаса при сборке в группу через сохранение в блок.
46. Исправлена ошибка при редактировании формы торцов фигурной панели.

## 4.1.1470:

1. Исправлена ошибка необоснованного разделения одинаковых материалов в «Смете».
2. Исправлена ошибка редактирования формы торца в инструменте «Вырез в панели».
3. Сделано разделение панелей по флагу «Учитывать сверление» при создании чертежей панелей. Панели с разной дальнейшей обработкой при этом считаются разными и на них делают разные чертежи.
4. Доработан «Отчёт» (возникла ошибка при «Нестандарте»).

5. Банк материалов – при попытке удаления вспомогательного материала производится **подсчёт реального использования** удаляемого материала. Если удаляемый материал не используется – его удаляют. Если же используется – выдают сообщение, в каких именно материалах он используется как вспомогательный и предлагают пометить эти материалы. Пометка – как и при поиске материала.

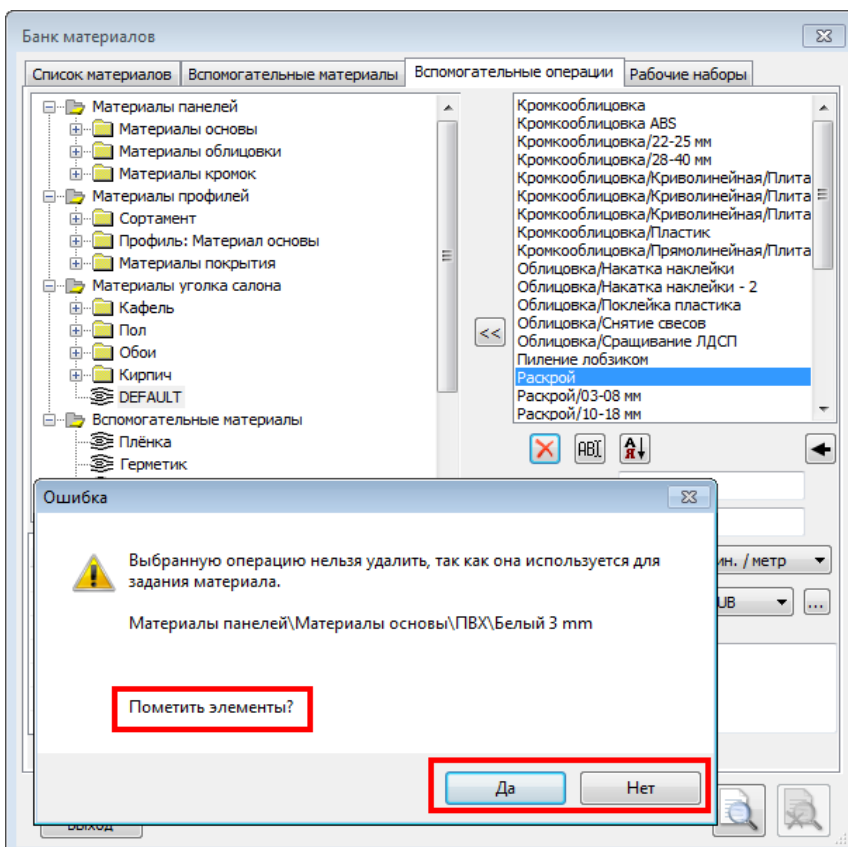
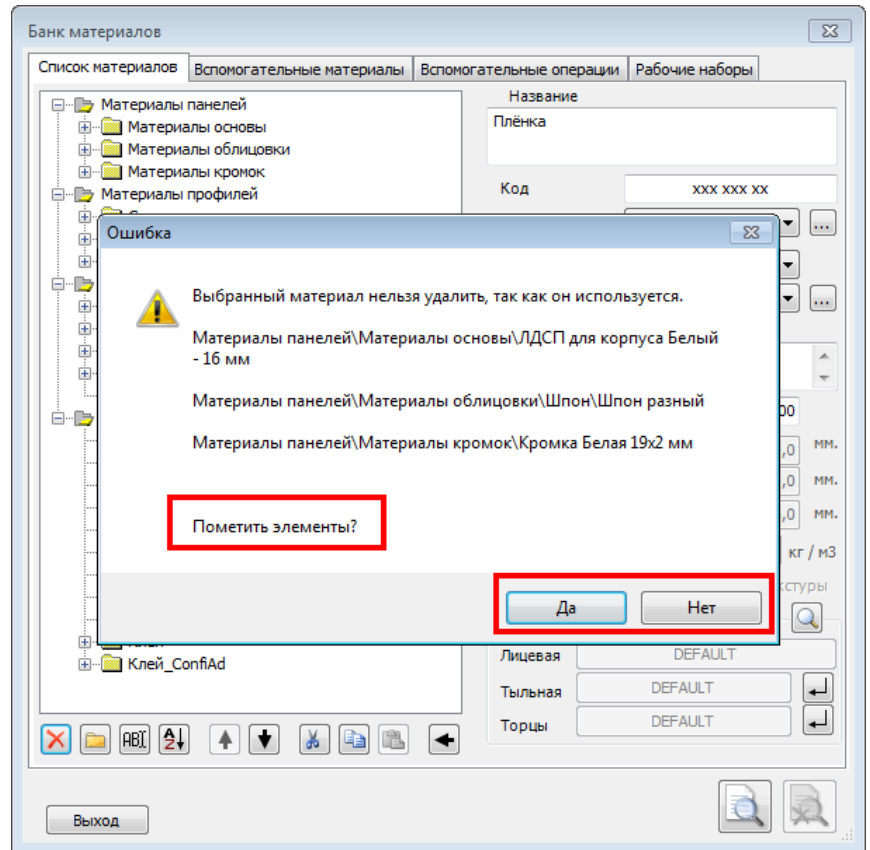

6. «Вспомогательные операции» - при попытке удаления проверяют все материалы Банка, что операция не используется. Если такая зависимость найдена, операцию не удаляют, предлагают пометить найденные материалы. Пометка – как и при поиске материала.

7. «Банк материалов» - при попытке удаления операции проверяют её использование не только в Банке материалов, но и в Банке крепежа и комплектующих.

К сожалению, в отличие от привязки операции к материалу (описано в п. 6) в данном случае пометить соответствующие комплектующие не представляется возможным – это другой диалог, в «Банке материалов» просто негде показать крепёж.

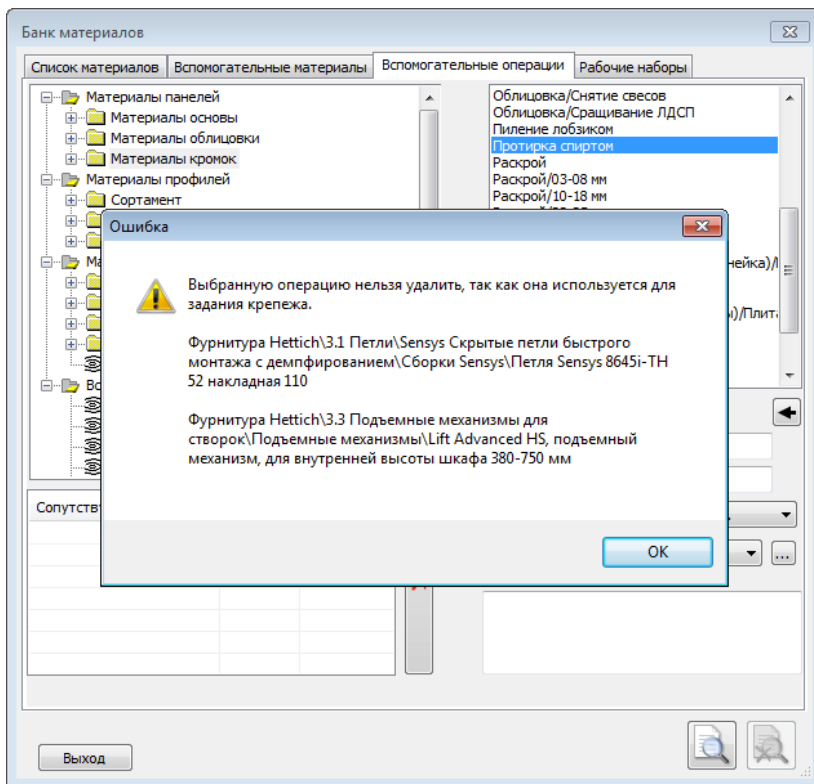

8. Банк профилей.

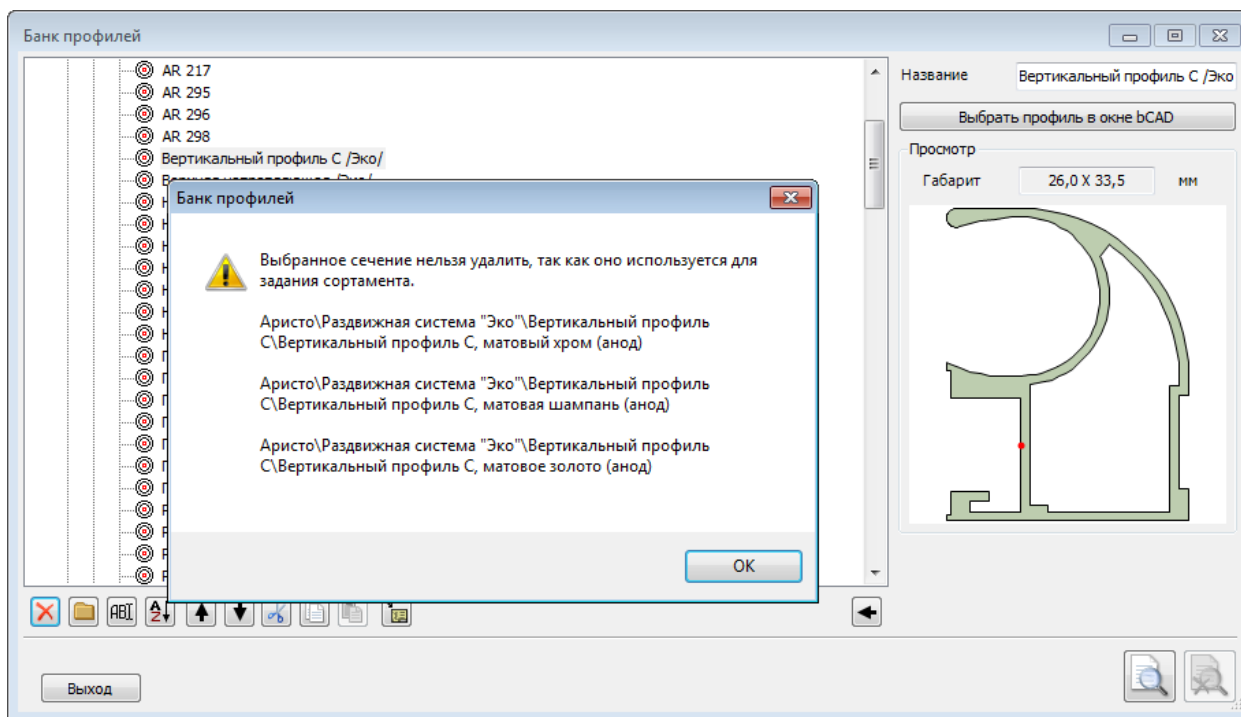

При попытке удаления сечения проверяют ветку «Сортамент» в «Банке материалов». Если удаляемое сечение используется для создания, то удалить сечение не удастся. Появится предупреждение. К сожалению, так как в п. 7 в данном случае пометить соответствующий Сортамент не представляется возможным – это другой диалог.

9. «Поиск материала» - дополнен флагом «Папки».

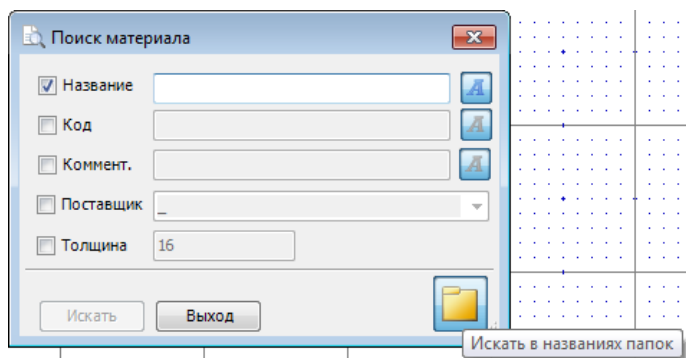

При выставленном флаге «Папки» поиск указанной строки ведётся и в названиях папок.

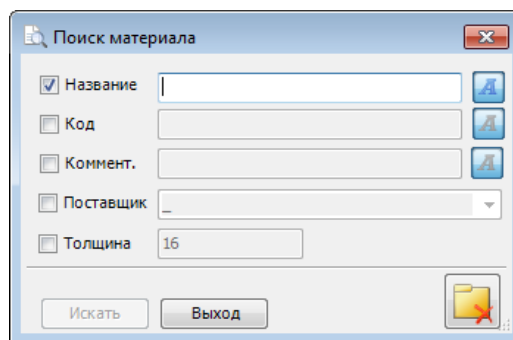

Для лучшего восприятия изображения при выставленном и снятом флаге разные.

10. Кнопки поиска материала применимы на **всех** закладках «Банка материалов».

11. «Поиск крепежа и комплектующих» - дополнен флагом «Папки»:

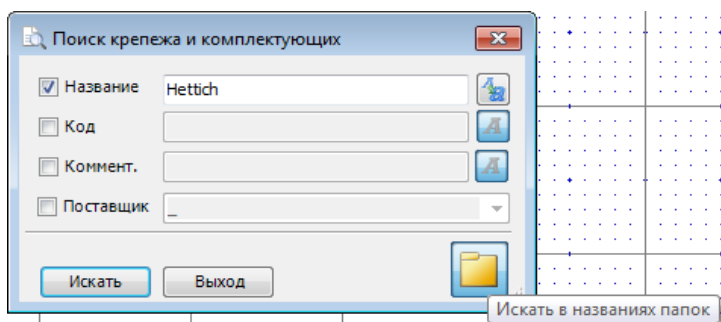

При выставленном флаге «Папки» поиск указанной строки ведётся и в названиях папок (в предыдущих версиях запроса не было и в названиях папок искали **всегда**.)

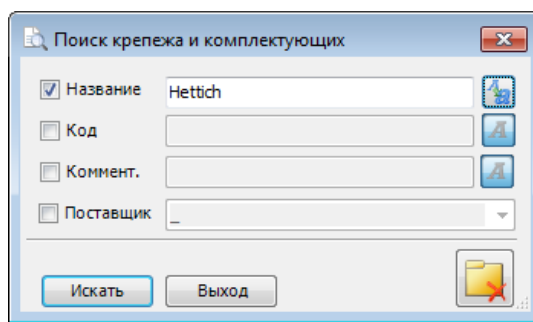

Для лучшего восприятия изображения при выставленном и снятом флаге разные:

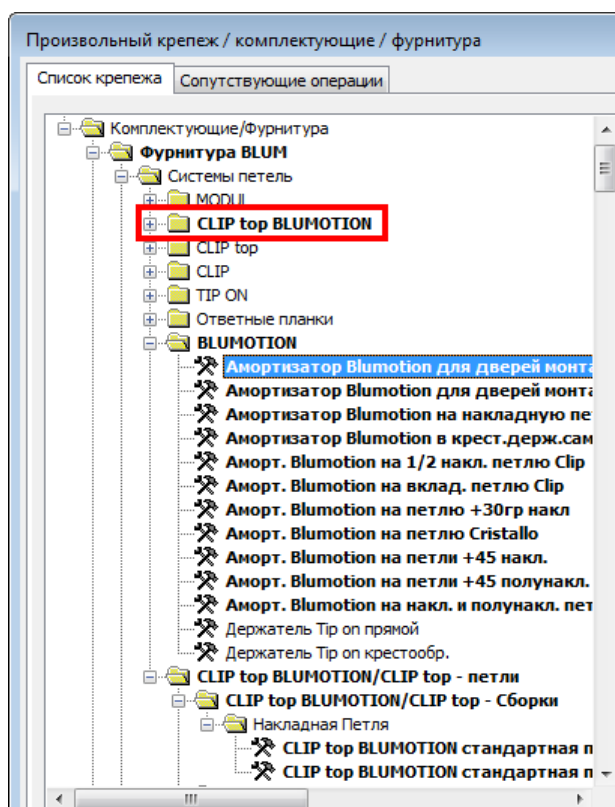

В результате будут помечены даже те папки, в которых (внутри) нет подходящих элементов, но название самой папки удовлетворяет условиям поиска.

12. Устранено «задваивание» материалов в инструменте «Замена материала» - отдельно учитывали материалы кромок детали и материалы вырезов.
13. Добавлены подсказки на кнопках при работе с «Рабочими наборами»
14. Добавлено запоминание флага (галочки) «Короткие имена» при переходе из закладки «Рабочий набор» во «Все материалы» при редактировании панели

15. «Параметры чертежей». Появилось 2 поля для «своего» названия **Лицевой** и **Тыльной** сторон.  
 На некоторых предприятиях принято называть их по другому ☺

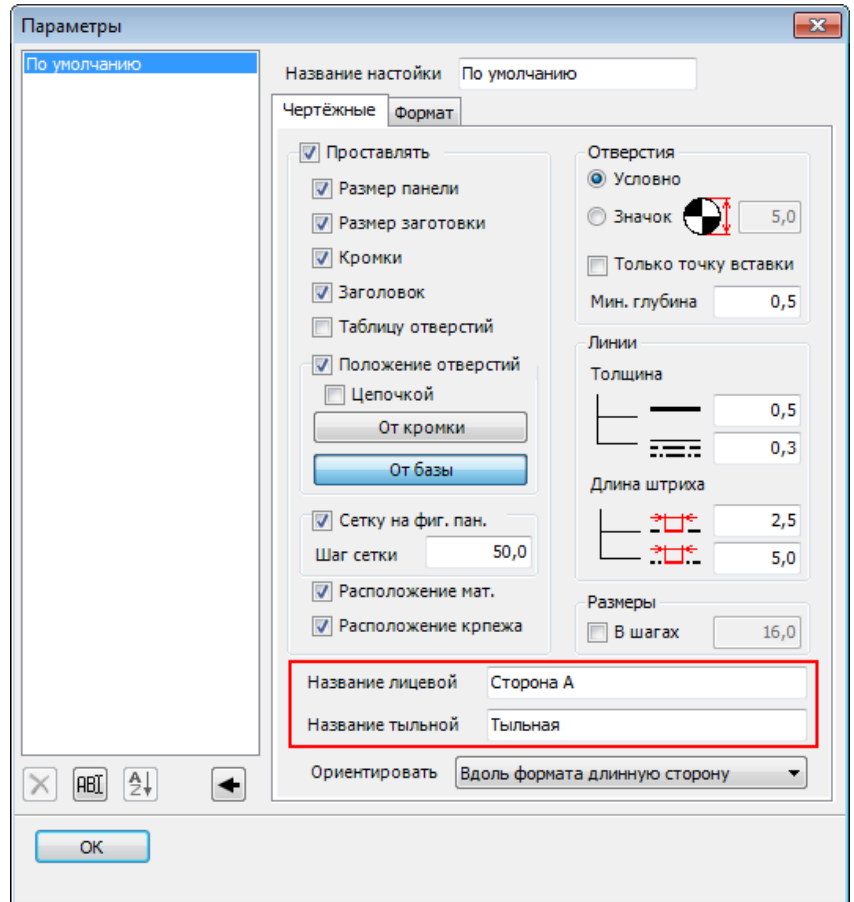

Соответственно, на чертеже пишут именно это название:

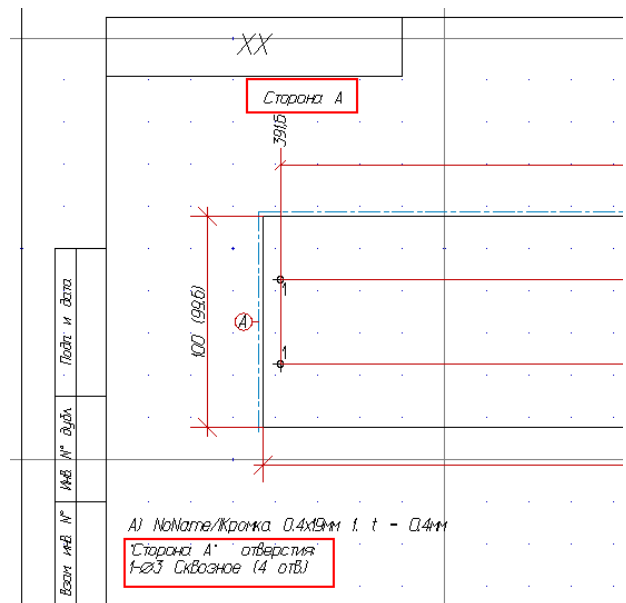

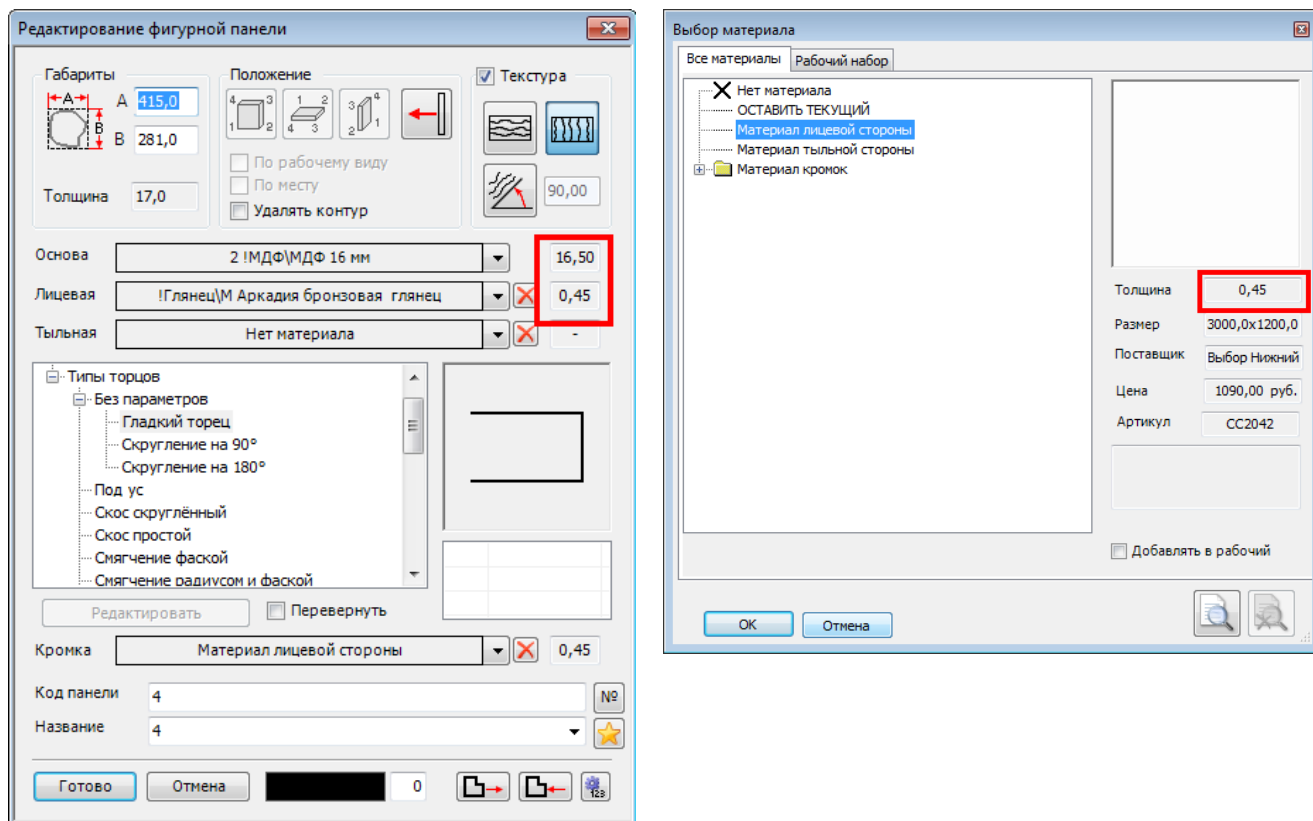

16. Добавлено вращение модели (в редакторе) по Ctrl+ Стрелочки. Влево-вправо и вверх-вниз. Но относительно Начала координат (мирового нуля).
17. **Вырез в панели.** Фигурный. При контуре выреза, выходящем за пределы панели, появлялось бесконечное сообщение «Нельзя создать фрезеровку по выбранному контуру». Исправлено.
18. Исправлена ошибка появления «пустого» фальца при обработке торца в инструменте «Вырез в панели»
19. Исправлена ошибка неверного отображения кромки на торцах выреза в панели при выводе «Отчёта».

20. Увеличена точность округление значения толщины материалов до сотых долей мм. (до 2-х знаков после запятой)

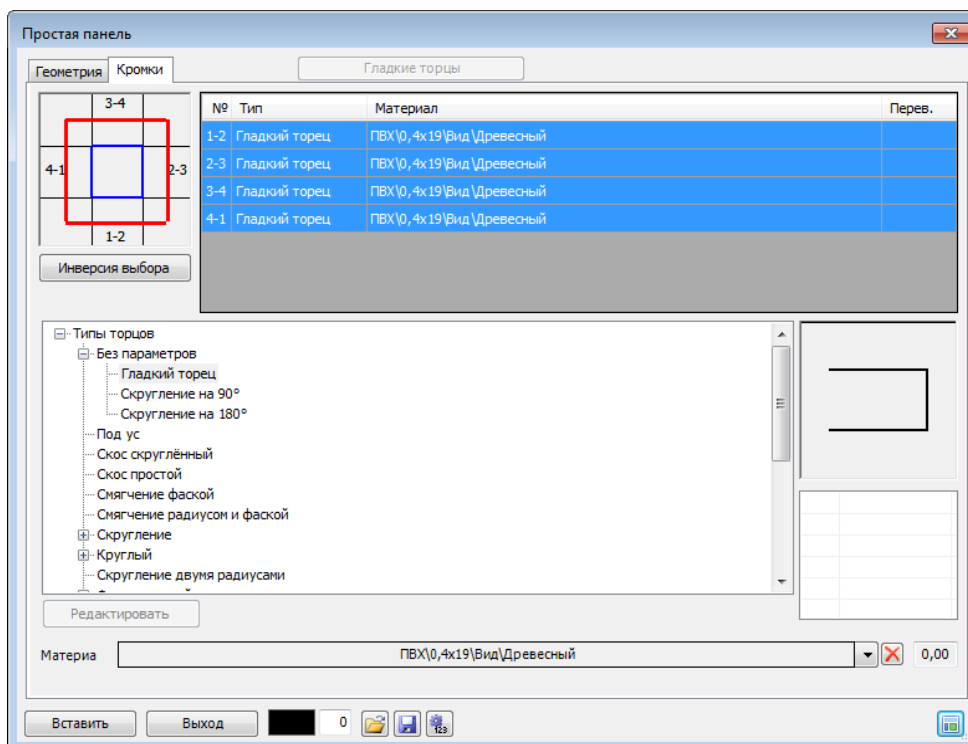

21. Введена возможность изменения размера окна инструментов Простая, Фигурная и Гнутая панель. Делает работу с инструментом существенно удобнее.



22. На диалогах задания панелей появились кнопки «Короткие имена» - для вывода названий материала панелей и материала кромок. Для большего понимания состояния «нажатая» и «отжатая» кнопки имеют разное изображение:  («пустое» содержимое) для вывода коротких имён и  - «наполненное» - для полного имени.

23. Для Простой, Фигурной и Гнутой панелей, а так же для Профиля добавлено поле «Комментарий» (строка). Содержимое этого поля может быть произвольным.

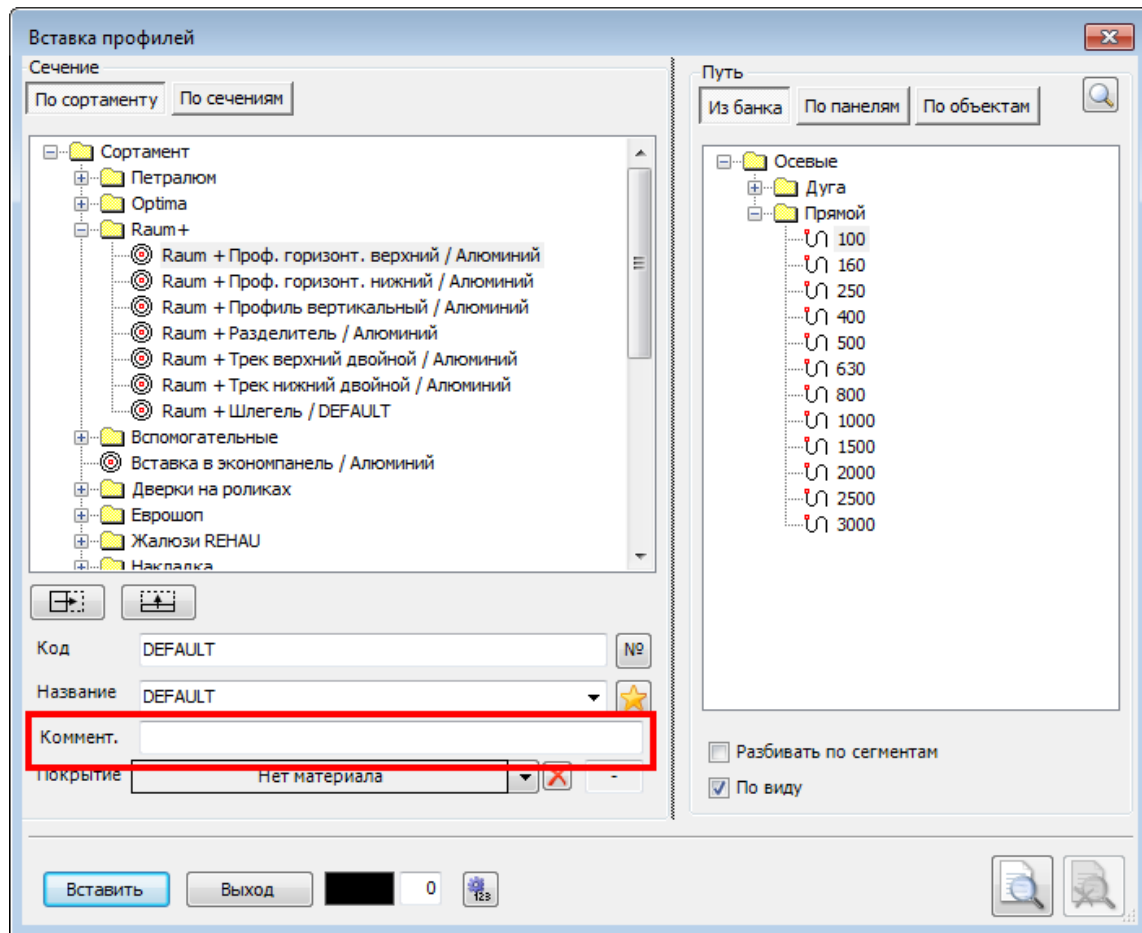

24. Поле «Комментарий» для панелей и профилей отображается в «Отчёте»

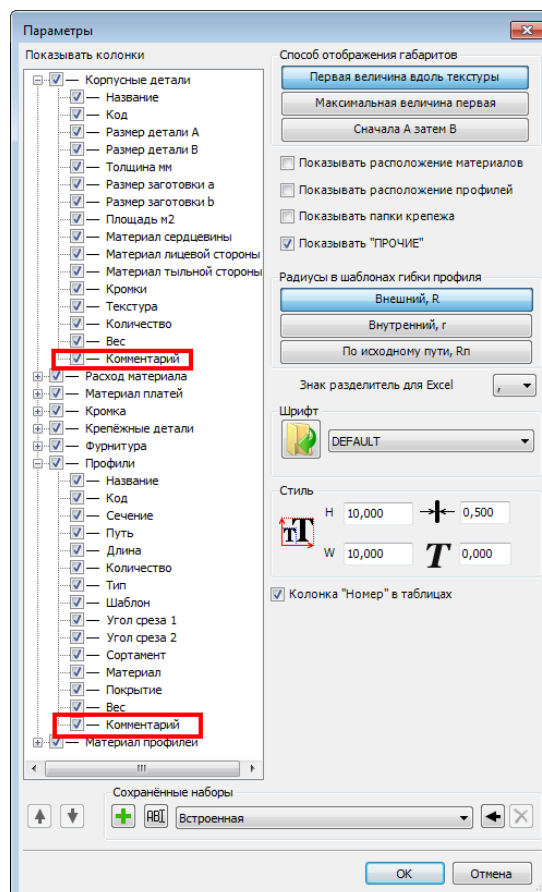

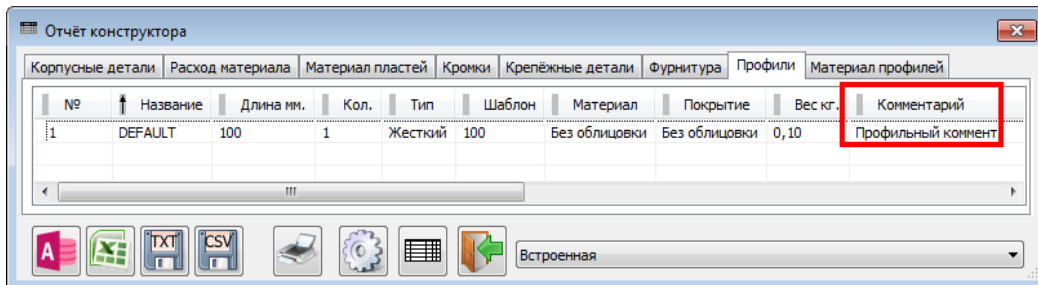
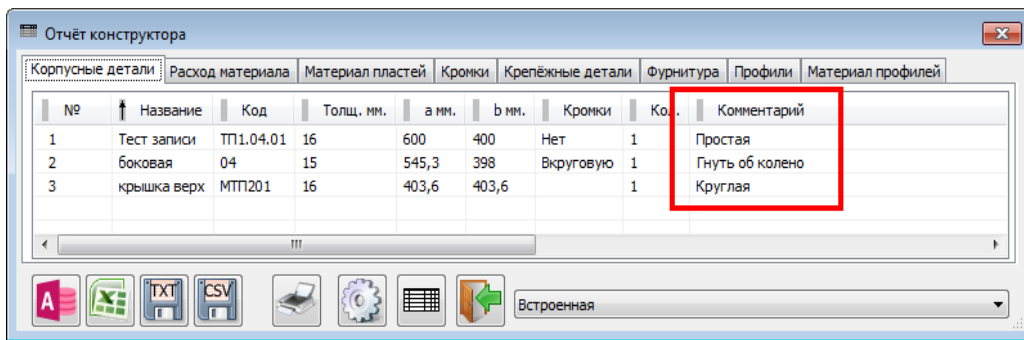

25. В инструментах «Замена материала» и «Замена крепежа» «галочки» с надписями заменены на пиктограммы.

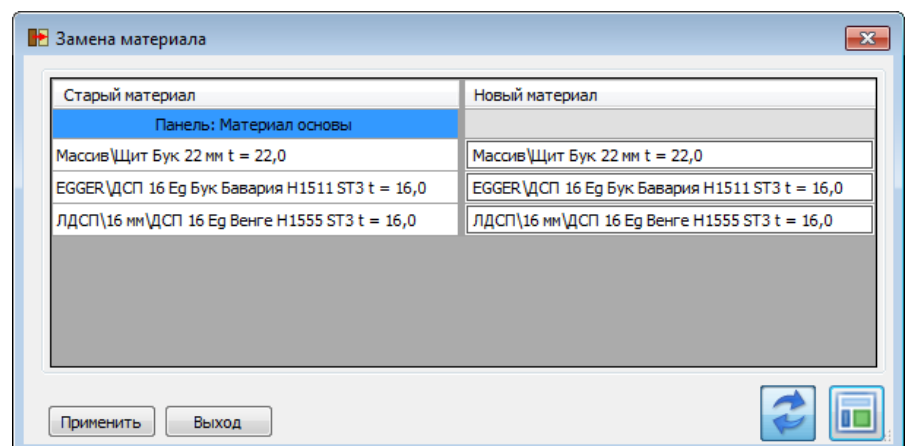
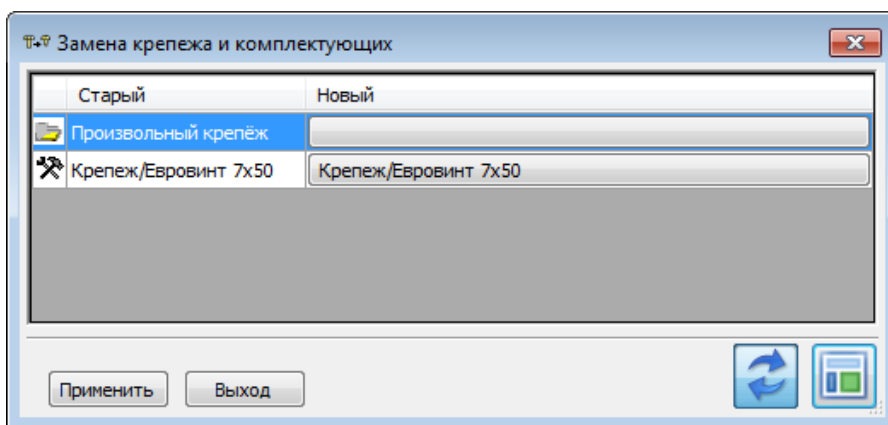

26. Исправлена ошибка передачи кромок в инструментах «Вставить полки», «Вставить перегородки», «Закрывать фасадами стенки корпуса» и «Вставить вкладную панель».
27. При вставке полок, перегородок, фасадов, вкладных панелей и профилей учитывается не **максимальный** параллелепипед, а **минимальный**.



28. **Выноска:** не надо заранее выбирать, влево мы её будем ставить или вправо, если унесли левее первой точки, срабатывает «левый» вариант, если правее = «правый».

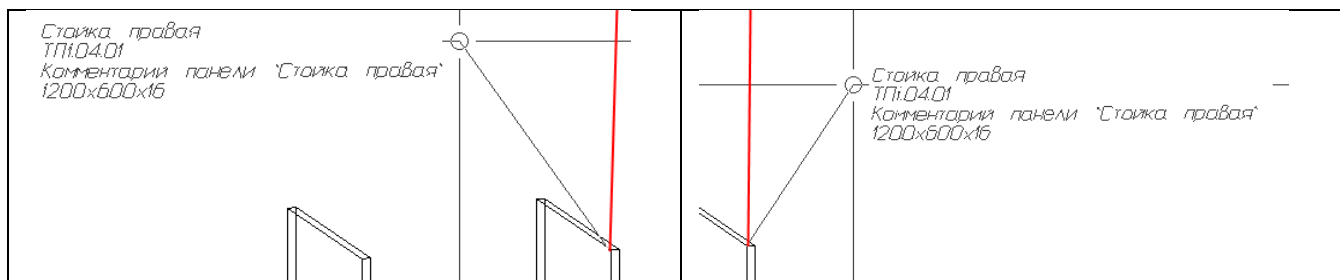

На рисунке – красная линия – это вертикаль от первой точки указания положения вставки.

При отклонении влево от этой линии срабатывает вариант, ранее задававшийся «левым» расположением выноски, при отклонении вправо – «правый».

Соответственно, в диалогах убраны кнопки для задания «варианта расстановки».

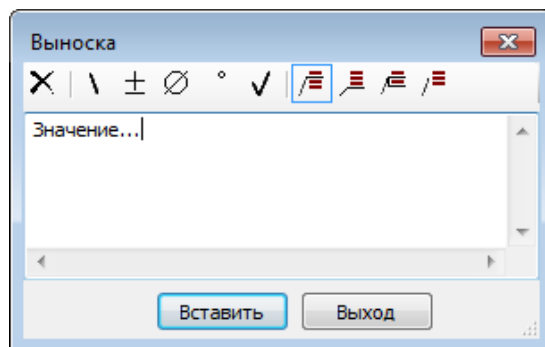
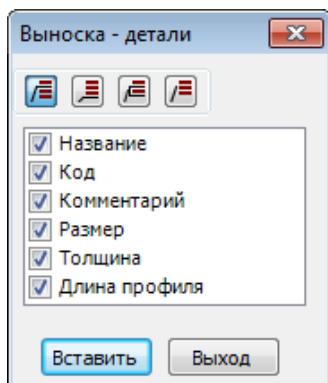

29. В полях инструмента **«Выноска - детали»** появилась возможность вставлять комментарий указанной панели или профиля.

В диалоге задания параметров выноски для этого заведено специальное поле.

Комментарий выводится только для Простой панели, Фигурной панели, Гнутой панели и Профиля.

Для фурнитуры и комплектующих комментарий не выводится.

**ВНИМАНИЕ !!!**

Для предотвращения перегрузки чертежа информацией Комментарии должны быть максимально короткими

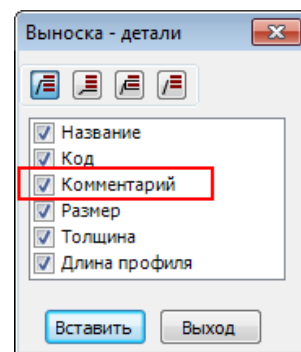

Поле Комментарий выводится в Выноску только в том случае, если комментарий непустой:

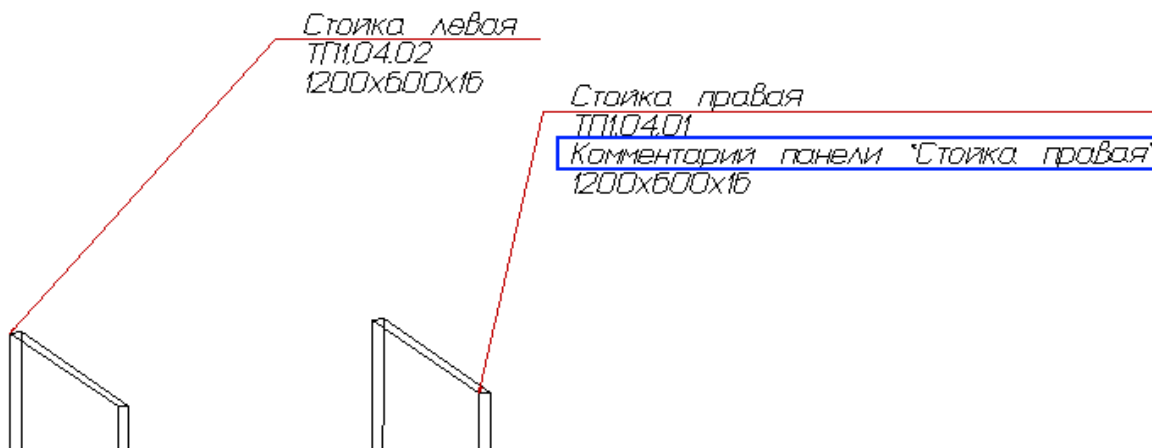

На приведённом примере у панели «Стойка правая» есть «непустой» комментарий и он выводится (строка выделена синей рамкой). У панели «Стойка левая» комментария нет – и никакой «пустой» строки туда не выводится.

30. «Выноска – детали». Добавился флаг «Внутри групп». Суть в том, что иногда надо расставить укрупнённые выноски: блок такой и блок сякой. А чаще – содержимое (которое зачастую собрано в группу). При выставленном флаге инструмент работает как бы в режиме «Без групп».

На примере – результат работы инструмента. В верхней выноске флаг «Внутри группы» снят – нам вывели информацию о группе. В нижней выноске – при указании той же самой панели, но с выставленным флагом, вывели информацию о входящей в группу панели.

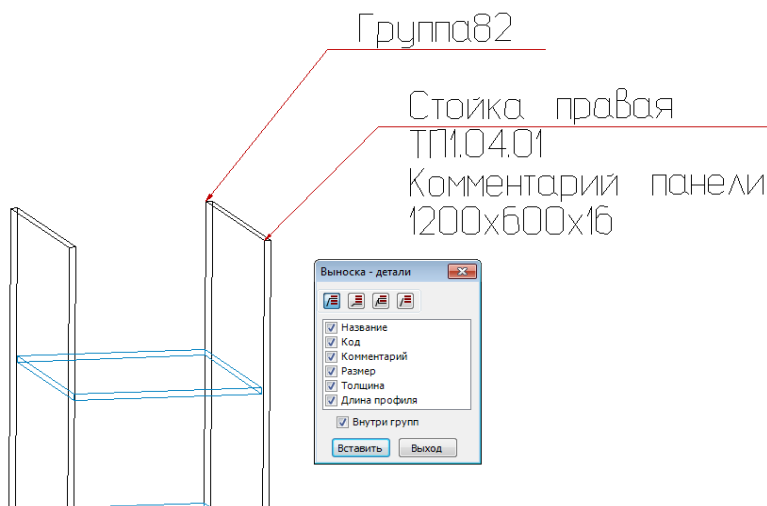

31. Инструмент «Изменить торцы» - добавлена кнопка «Короткие имена»

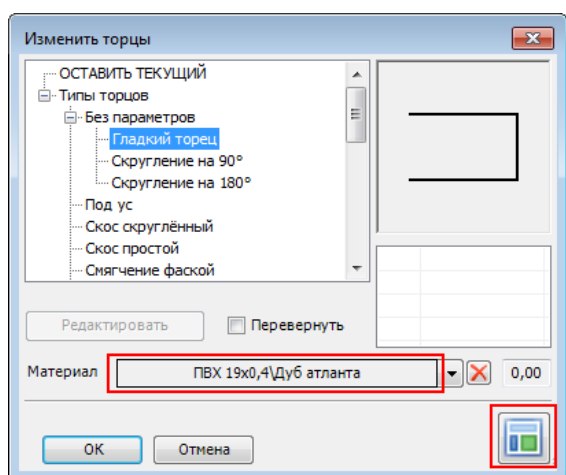

Если «Короткие имена» выключены, в поле «Материал кромки» отображается полное имя (со всеми папками вложенности). Изображение на кнопке «заполненное».

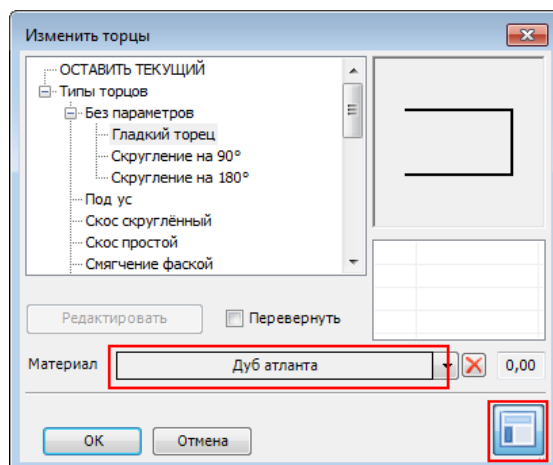

Если включены «Короткие имена», в поле «Материал кромки» отображается сокращённое название – без папок вложенности. Изображение на кнопке «пустое».

Помимо этого, панель «Изменить торцы» запоминает при закрытии свой размер и в следующий раз открывается именно такого размера.

32. «Отчёт» - кромка на фигурных панелях.

Отображение кромок на фигурной панели в схему «НЛВП» не укладывается совершенно. Однако, полное отсутствие обозначений тоже не является информативным. Варианты типа «см. чертёж» практически ничего не дают. На текущий момент в поле «Кромки» отображается цифра, соответствующая количеству **разных** кромок (с материалом) на фигурной панели (помечено красной рамкой). Если кромок нет – пустое поле (помечено синей рамкой).

Отчёт конструктора											
Корпусные детали											
№	↑	Название	Код	А мм.	В мм.	Толщ. мм.	а мм.	б мм.	Кромки	Кол.	Комментарий
1		Фигурная тест	P-01	466	272	16	464	232	3	1	С разными кромками
2		Фигурная тест	P-01	466	272	16	466	272		1	Без кромок

### 33. Отображение законцовок – «точка».

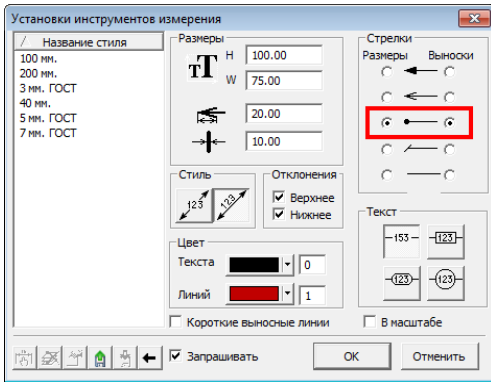

В стилях измерений есть вариант законцовки «точка».

Раньше он делался отрезком с большей толщиной линии. Однако в режиме отображения «Толщина линий = 0» его было совершенно не видно.

Теперь он создаёт заливный «кружок», который хорошо виден в любом режиме отображения.

Радиус кружка –  $\frac{1}{4}$  длины стрелки из «Установок измерений».

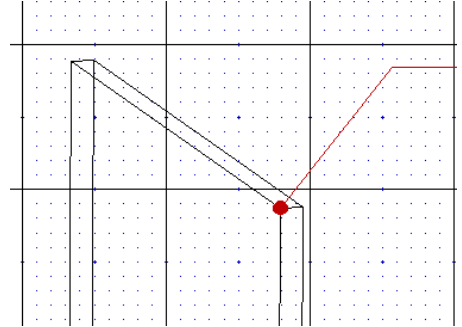

### 34. Новый инструмент – «Маркировать центры простых панелей».

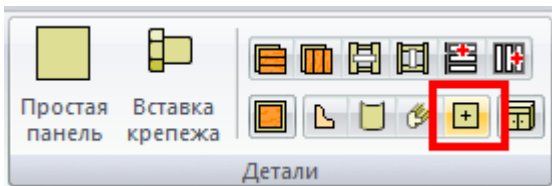

Инструмент позволяет в один клик расставить либо убрать маркеры в центре **всех выбранных** простых панелей.

При нажатии на кнопку инструмента появляется панель выбора:

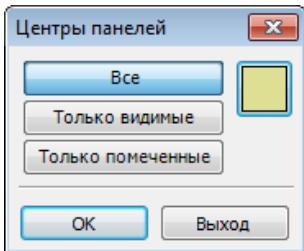

- убрать маркеры

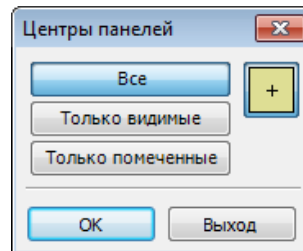

- расставить маркеры

Результат работы инструмента виден на примере ниже.

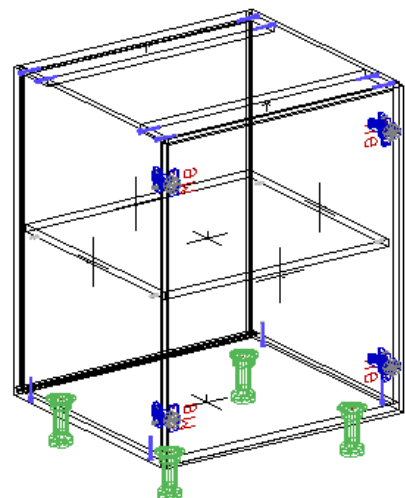
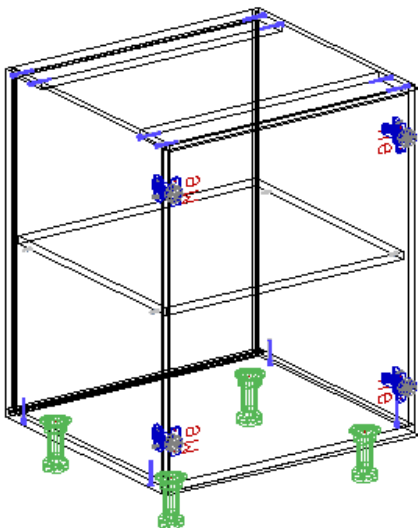

### 35. Замена крепежа.

При выборе крепежа (или комплектующих) появилась возможность посмотреть картинку покрупнее – зачастую изображение вставляемого элемента делают довольно большим и важная информация в «ужатом» виде неразборчива. Тогда можно открыть окно просмотра БОльшого размера.

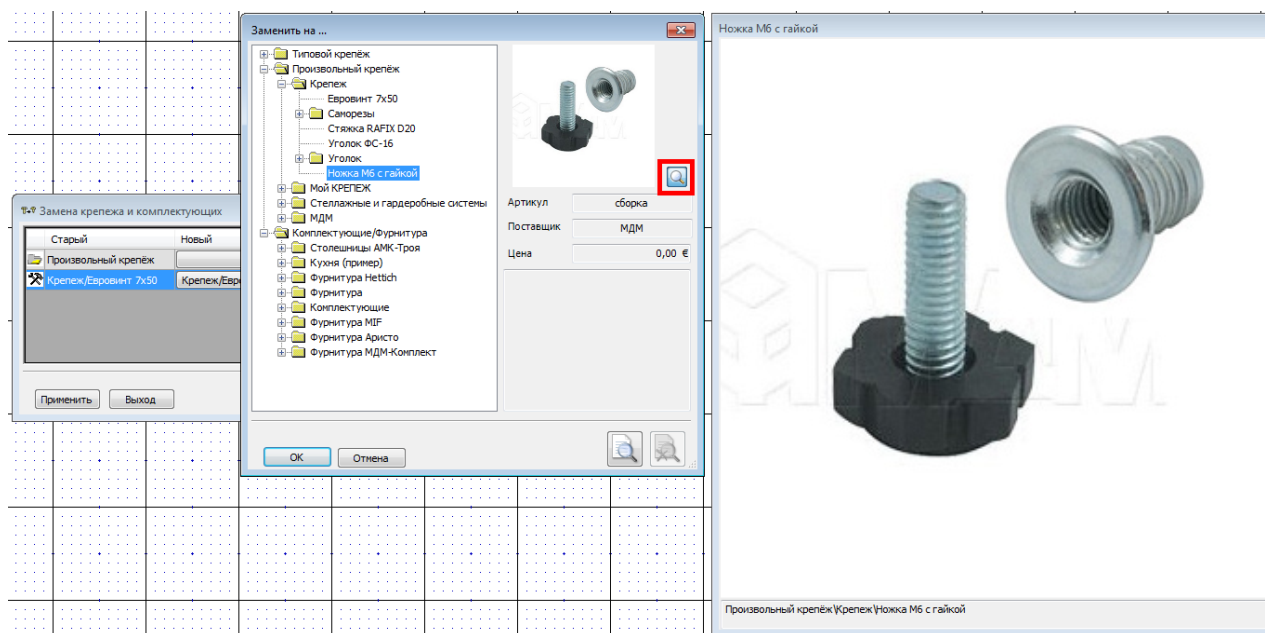

### 36. Меню «Файл» - Шаблоны.

Привычное пользователям bCAD 3 меню, в котором можно создать новый файл, включив в него содержимое указанной модели. Выбранные в качестве шаблона модели запоминаются в список.

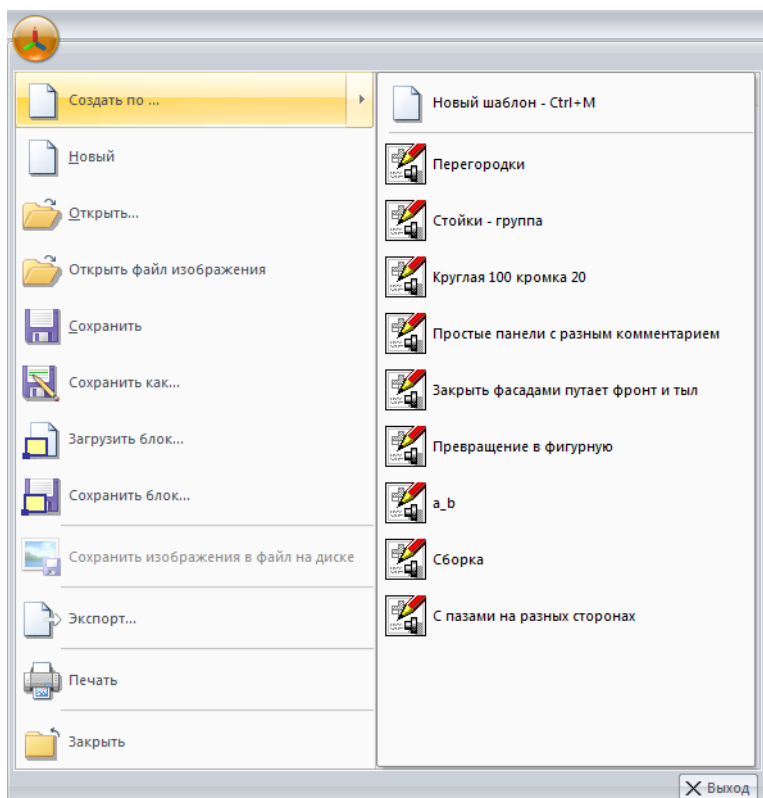

### 37. Пиктограммы типа документа на вкладках.



Некая дополнительная информация об открытых документах – тип документа.

Удобно, когда открыты разнотипные документы с одинаковым (или похожим) названием.

Отображение пиктограмм задается в меню «Настройки».

Изменения происходят после закрытия диалога настроек.

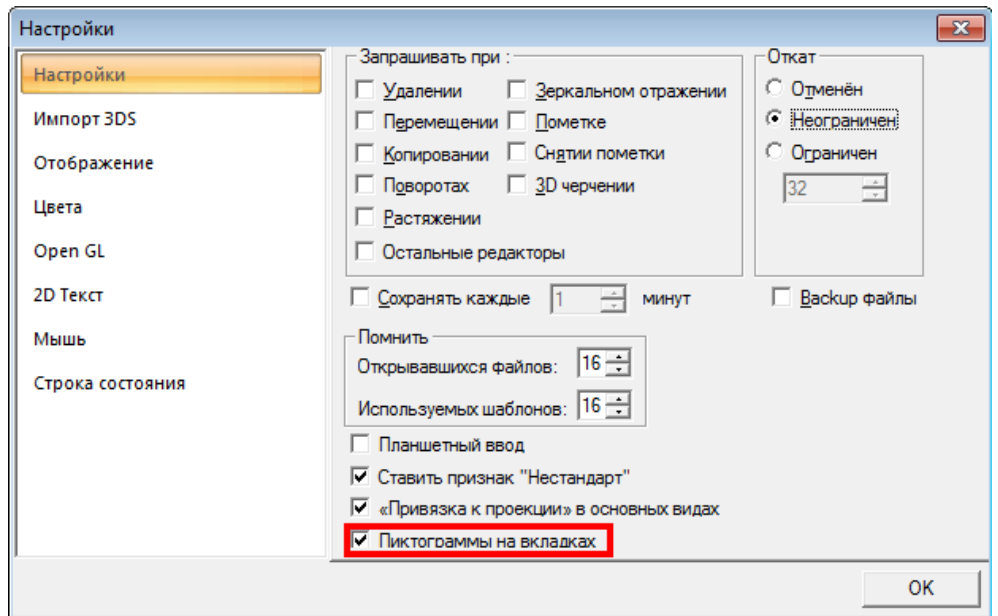

### 38. В меню «Конструирование» Добавилась группа «Стили».

Группа адаптивная.

При разрешении **больше** 1366 пикселей в ширину, она выглядит следующим образом:

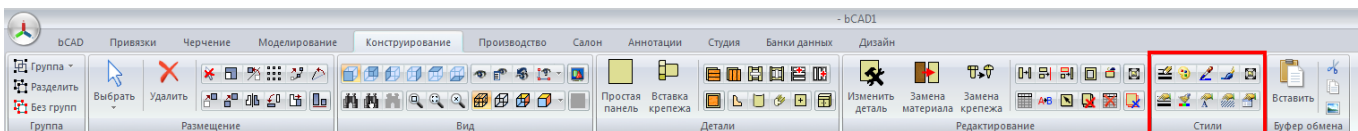

При разрешении экрана 1366 (и менее) – инструментов в группе поменьше:

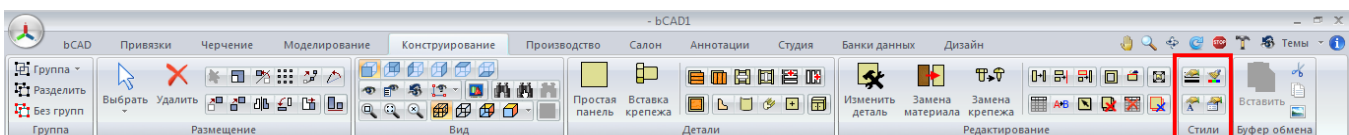

### 39. В «Банке профилей» введен запрет удалять, переименовывать, передвигать и т.д. папки верхнего уровня.

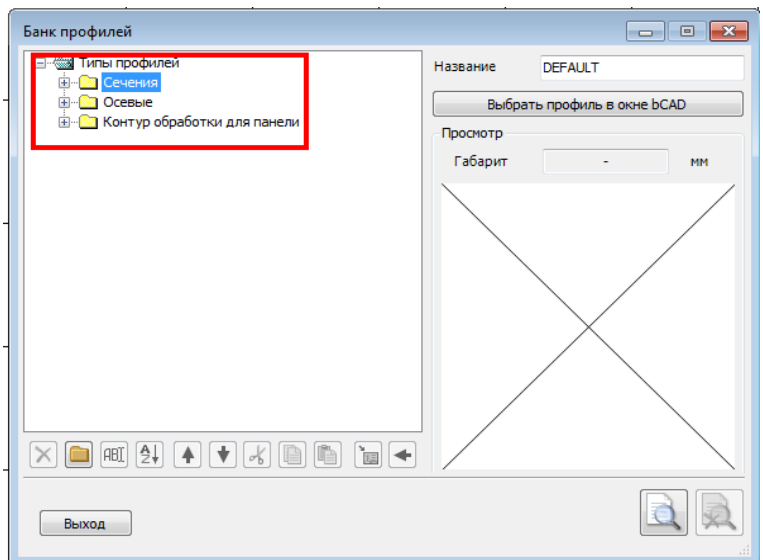

40. Добавились в «приемлемые» для раскроя **материалы основы, измеряемые в килограммах** (металл) и **кубометрах** (столярка). Но **не для материалов облицовки** – раскрой «краски синей» видимо будет излишним.

41. Исправлена неправильная обработка «специмболов» XML. Сейчас адекватно читает и такое:

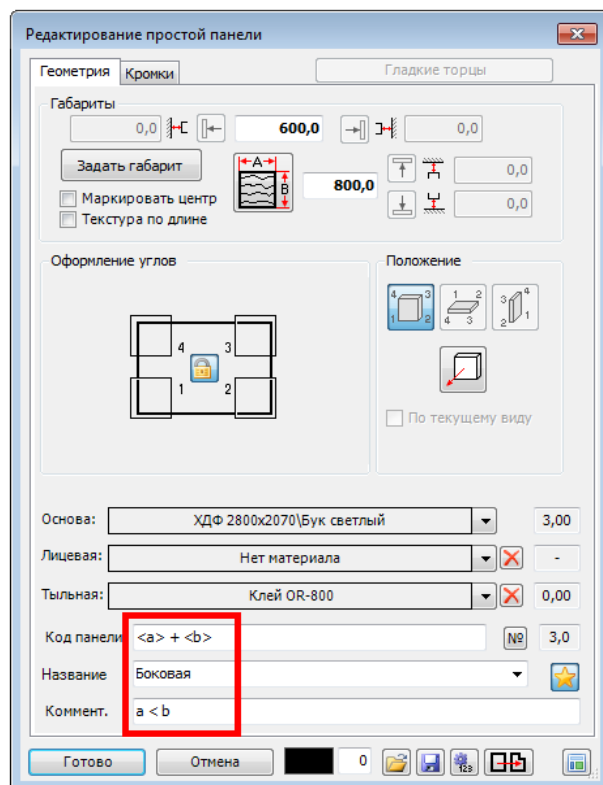

И правильно передаёт в раскрой.

№	✓	560,0	760,0	Кол-во	1	560,0	760,0	BB	BB	Наименование	Код	Комм.
1	✓	560,0	760,0	1		560,0	760,0	BB	BB	Боковая	<a> + <b>	a < b

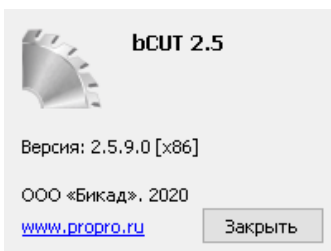

42. Существенные изменения произошли в программном модуле раскроя плитных материалов **bCUT (версии 2.5.9.0)**  
Описание нововведения модуля bCUT приведены в отдельном документе.

### 43. ВНИМАНИЕ !!!

Выпущен **НОВЫЙ** программный продукт - симулятор управляющей программы раскроя **bCutter**

Модуль предназначен для работы с форматно-раскройными станками без ЧПУ и имитирует работу управляющей программы пильного центра, подсказывая оператору порядок резов и обеспечивая последовательный вывод на печать этикеток заготовок будущих деталей и обрезков по мере их появления.

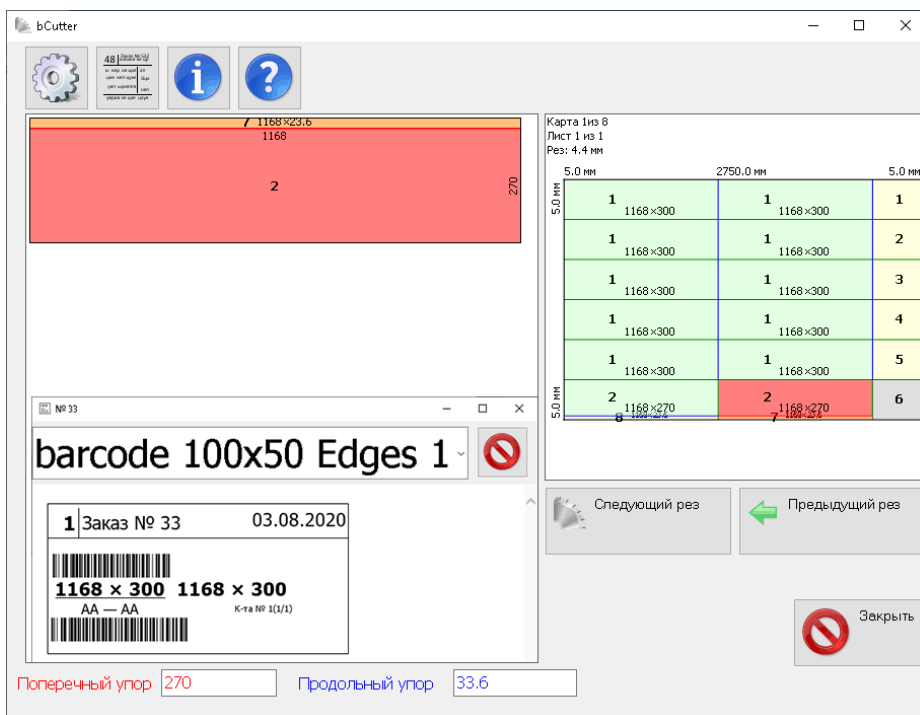

44. Исправлен ряд более мелких ошибок, а также оптимизирована и ускорена работа некоторых инструментов.

## 4.1.1471:

1. «Чертежи деталей». При редактировании панели сохраняется состояние «галочек» выбора панелей.
2. Правка в «Единицах измерения» Вспомогательных операций. Заключительная (нижняя) единица изменения списка – правильное название «мин./метр (периметр)»

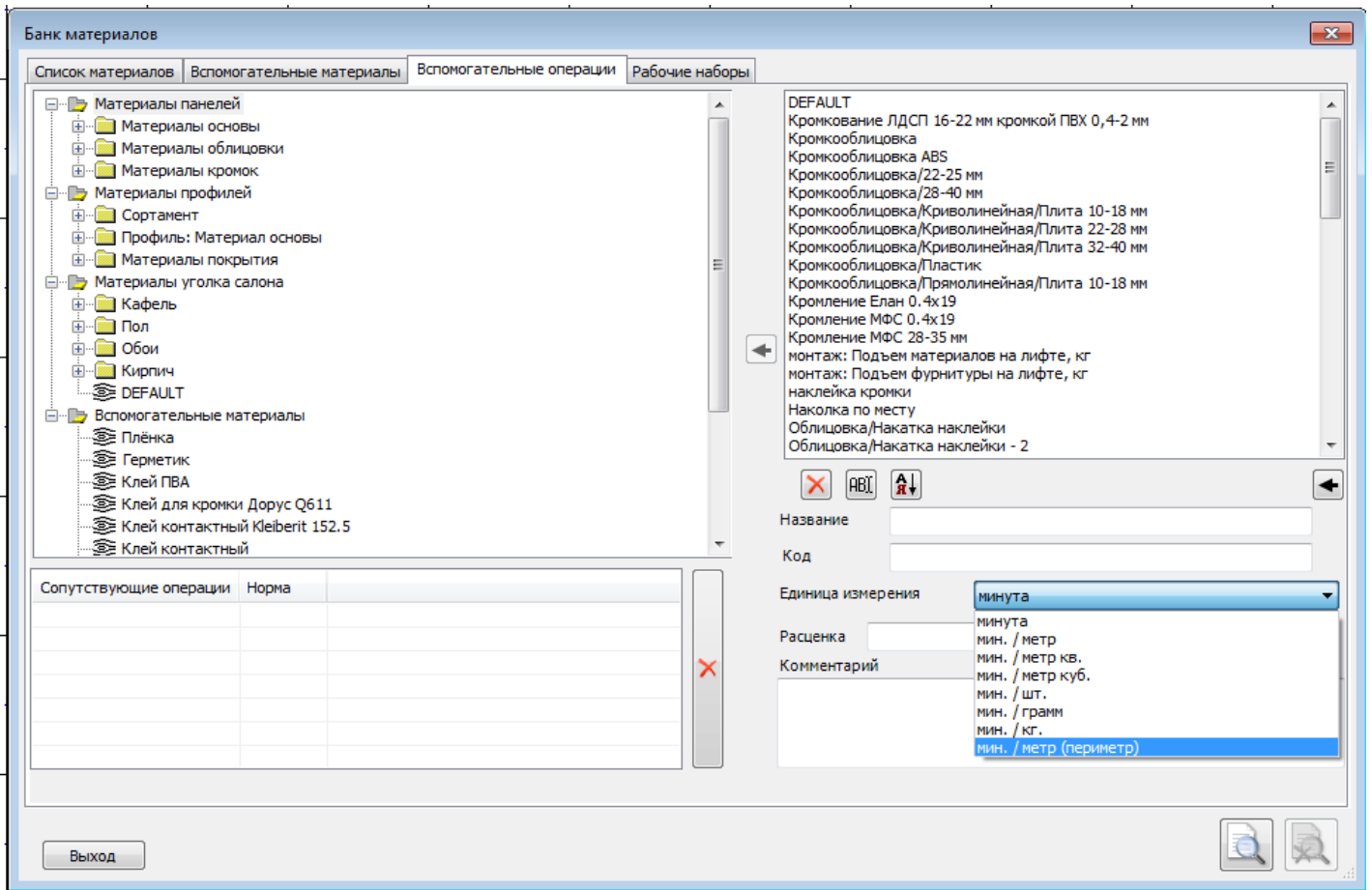

В отличие от единицы измерения «мин./метр» (умножает норму работы на ДЛИНУ детали) единица измерения «мин./метр (периметр)» учитывает не длину, а именно ПЕРИМЕТР детали. Применяется расчете операция связанных с периметром детали, например, Фрезеровка, Прифуговка, Кромкооблицовка (если привязывается не к материалу кромки, а к материалу основы) иногда Раскрой (при допустимой точности расчета)

3. Настройка использования запятой при вводе координат: как разделитель координат, либо как десятичный разделитель. Актуально при копировании (например, из «размеров») и последующей вставке.

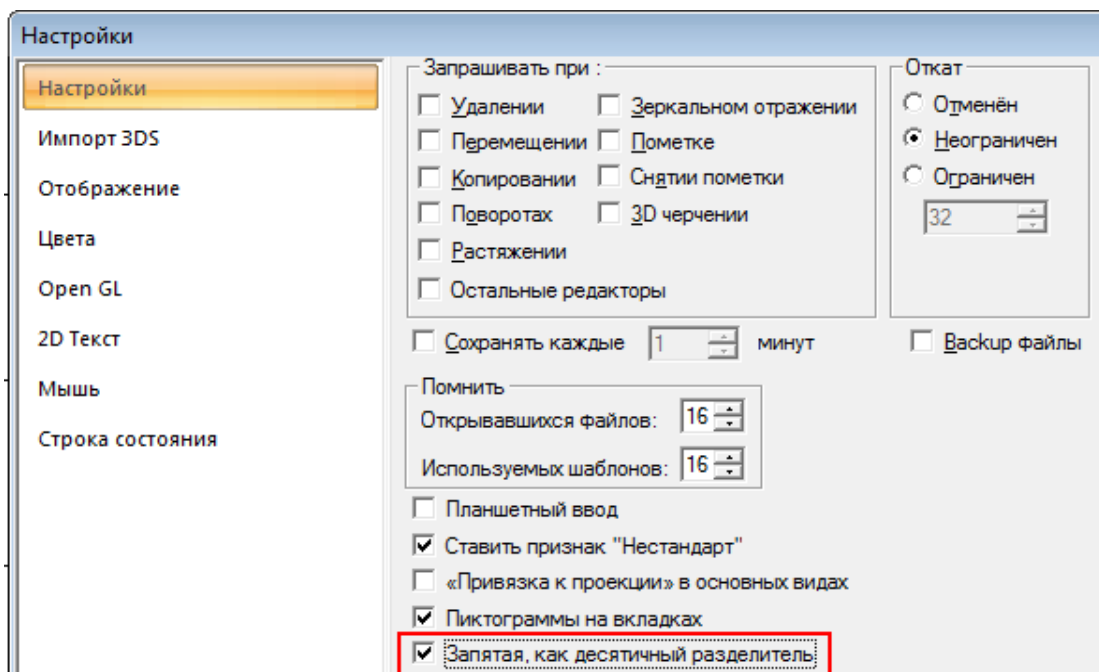

4. «Простая панель»: при изменении толщины материала на меньшую, если обработка торцев не вписывалась в новую толщину панели (например, для материала в 32мм было скругление в 20 мм, а панель стала 16 мм), появлялась ошибка – не давали редактировать кромки, даже сделать все торцы гладкими.

После исправления в подобной ситуации торцы предлагается делают гладкими.

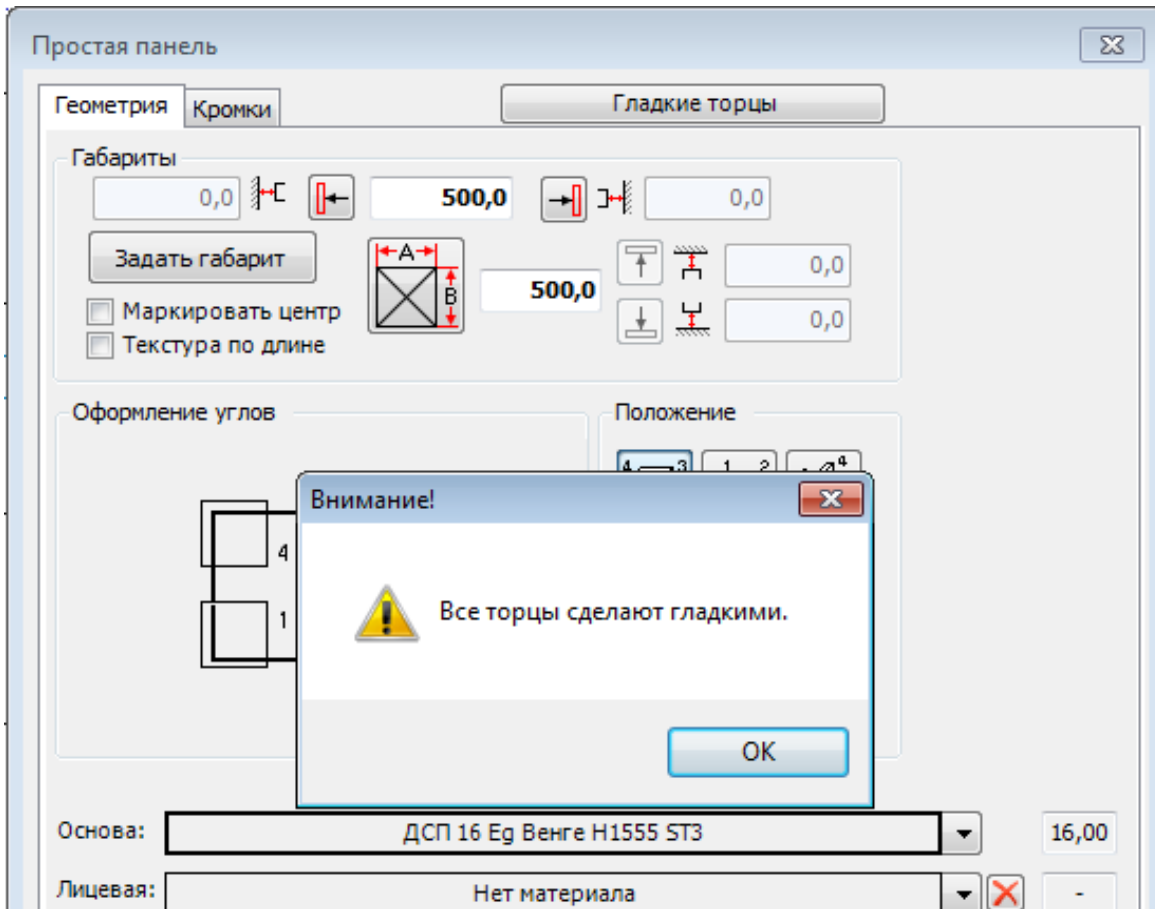

5. Инструмент «Растянуть текстуру» позволяет выбрать для операции несколько объектов сразу.

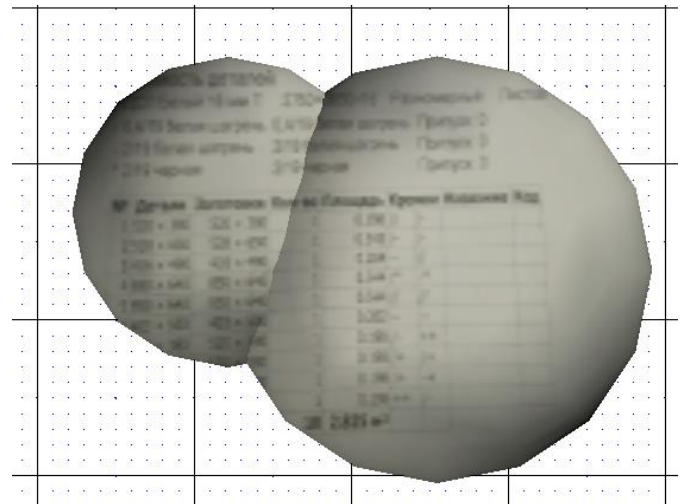

6. Метод расстановки крепежа и комплектующих «Вставить по» запоминает изменения в рамках работы инструмента (без сохранения в шаблон). В предыдущих версиях при следующем запуске принималось значение последнего используемого шаблона. Несохранившиеся изменения сбрасывались.

7. При обнаружении некорректных панелей их предлагают преобразовать.

Это позволяет в дальнейшем откорректировать панель.

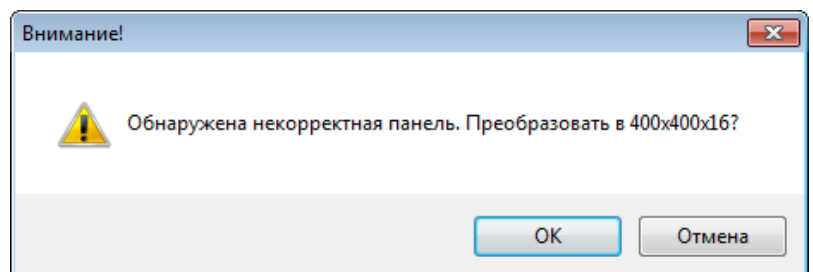



## 8. Инструмент «Чертежи панелей»:

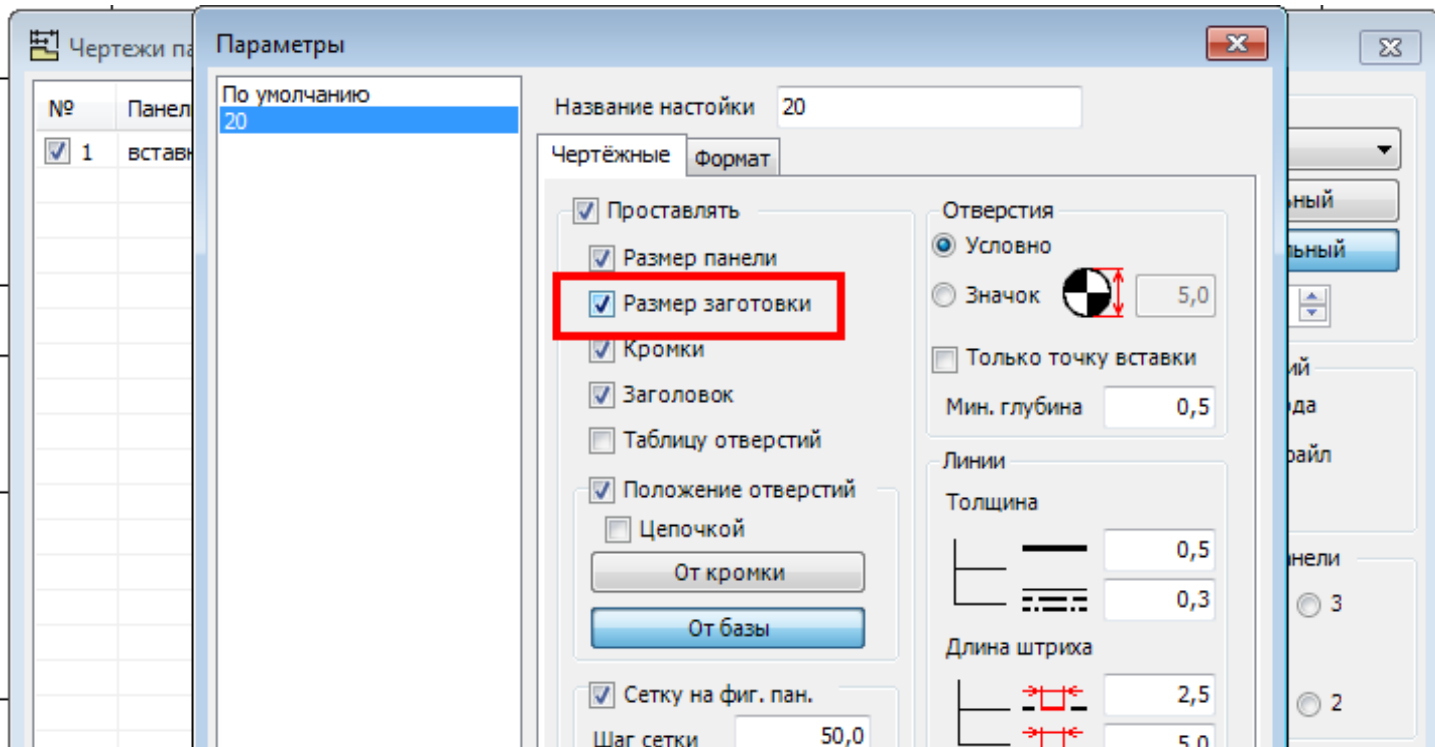

Добавлена возможность проставлять размер заготовки (панель БЕЗ кромки), в том случае, если не проставляется размер панели с кромкой. Ранее «Размер заготовки» проставлялся только вместе с размером панели

## 9. При вставке таблицы из «Отчёта» в рабочее окно проекта она автоматически размещается в разделе «Аннотации».

## 10. Появилась возможность маркировать центр фигурной панели.

Ранее такая возможность была предусмотрена исключительно для Простой (прямоугольной) панели

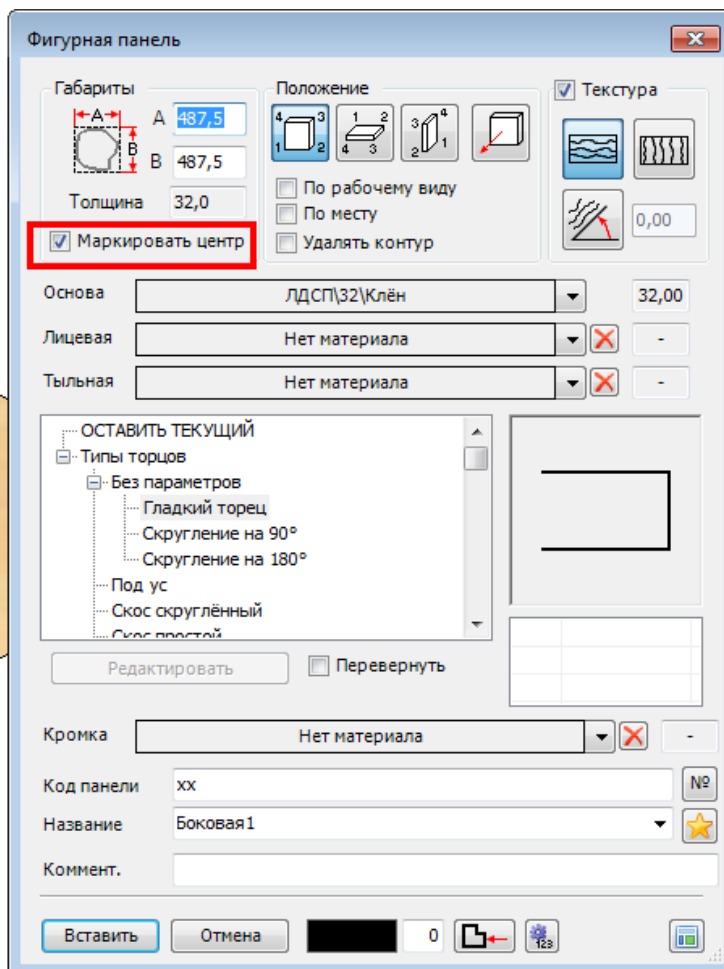
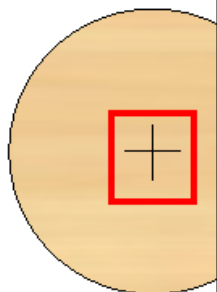

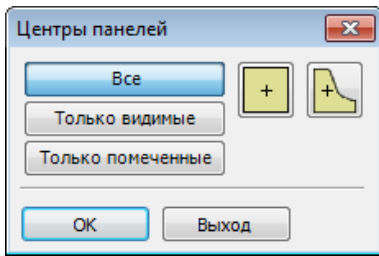

11. Инструмент «Центры панелей» дополнен фигурными панелями.

**ВНИМАНИЕ!** Модели, в которых маркирован центр фигурной панели, **bCAD версии 3.10 не понимает!** Для передачи в ранние версии bCAD снимите маркировку центра фигурных панелей.

12. Чертежи деталей: добавлена простановка размеров до пазов панели.

Размер проставляется по тем же правилам, как паз был создан: до середины паза, до дальнего либо ближнего его края.

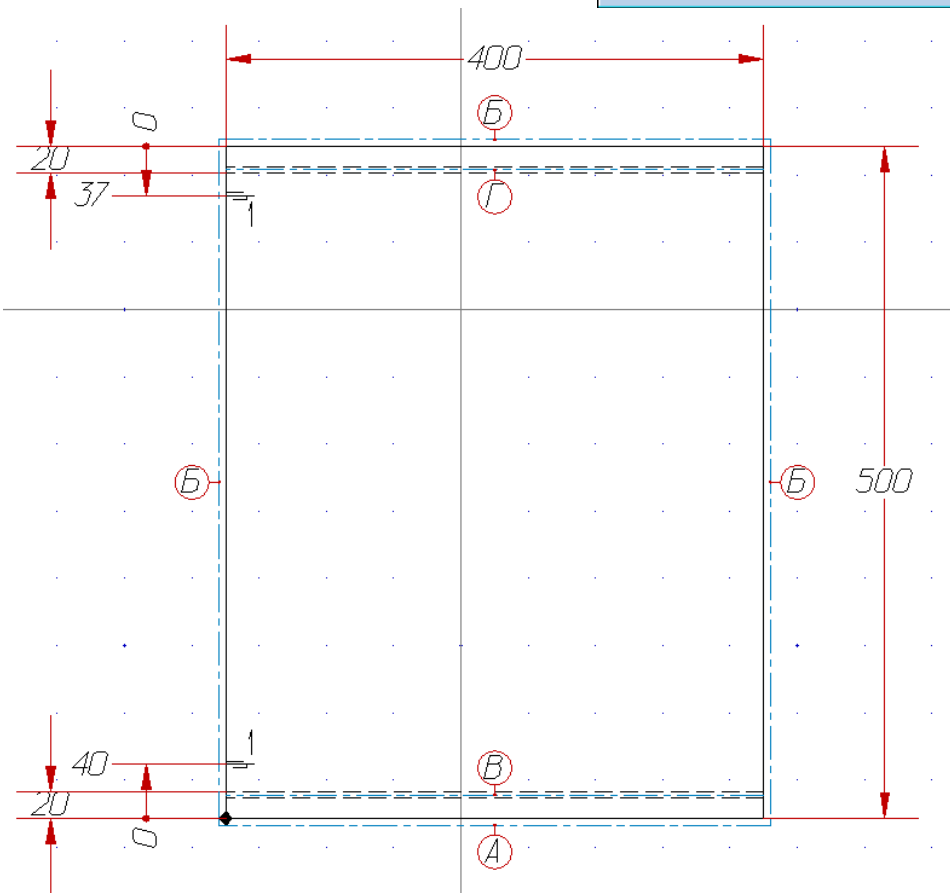
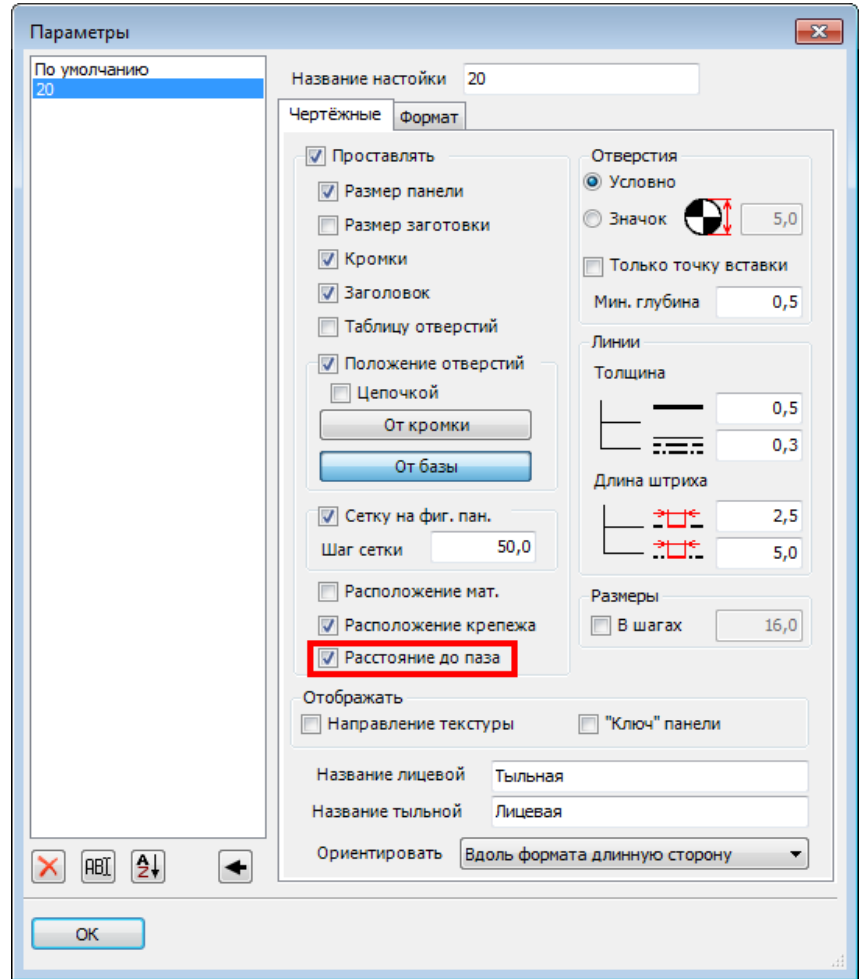

### 13. Доработана «Замена материала».

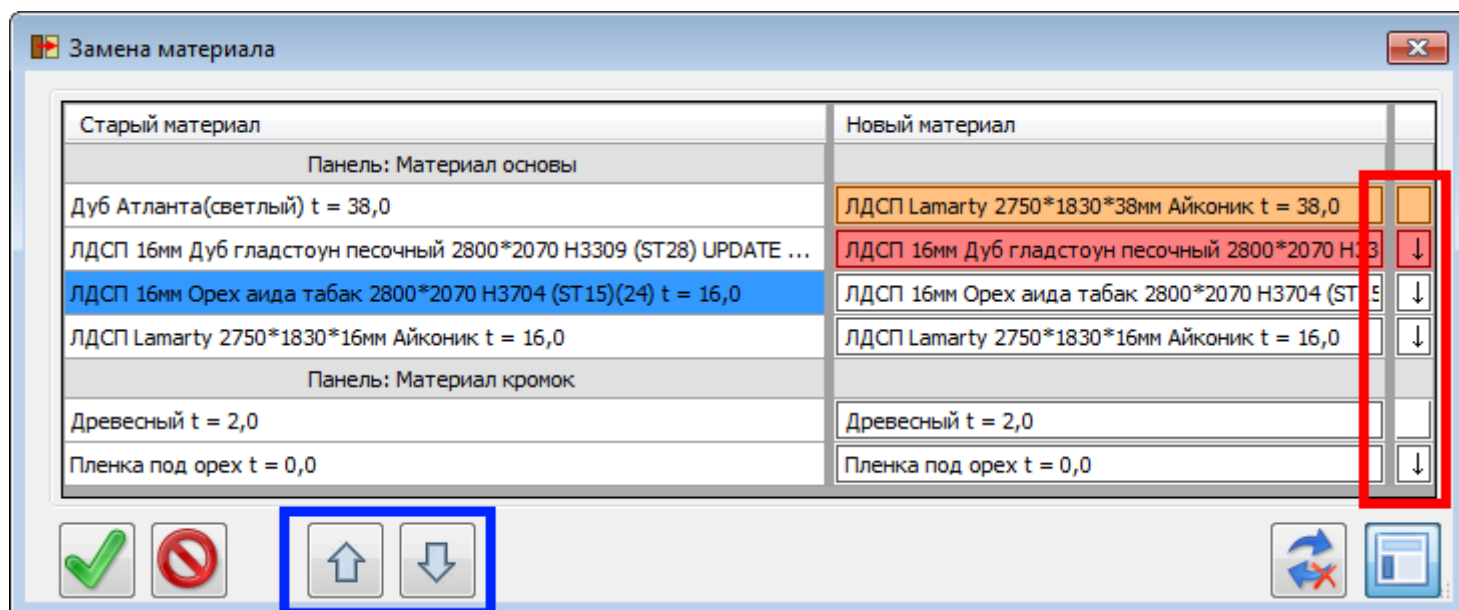

В каждом ряду в правой части добавлена кнопка (выделено красной рамкой). Если на этой кнопке есть символ «↓», то нажатие на неё приведёт к копированию материала, выбранного строкой выше.

Для перемещения материала вверх или вниз по таблице его надо пометить (щёлкнуть мышкой по полю в ЛЕВОЙ колонке), а затем нажать соответствующую кнопку в нижней части диалога (выделены синей рамкой).

### 14. Доработан «Отчёт».

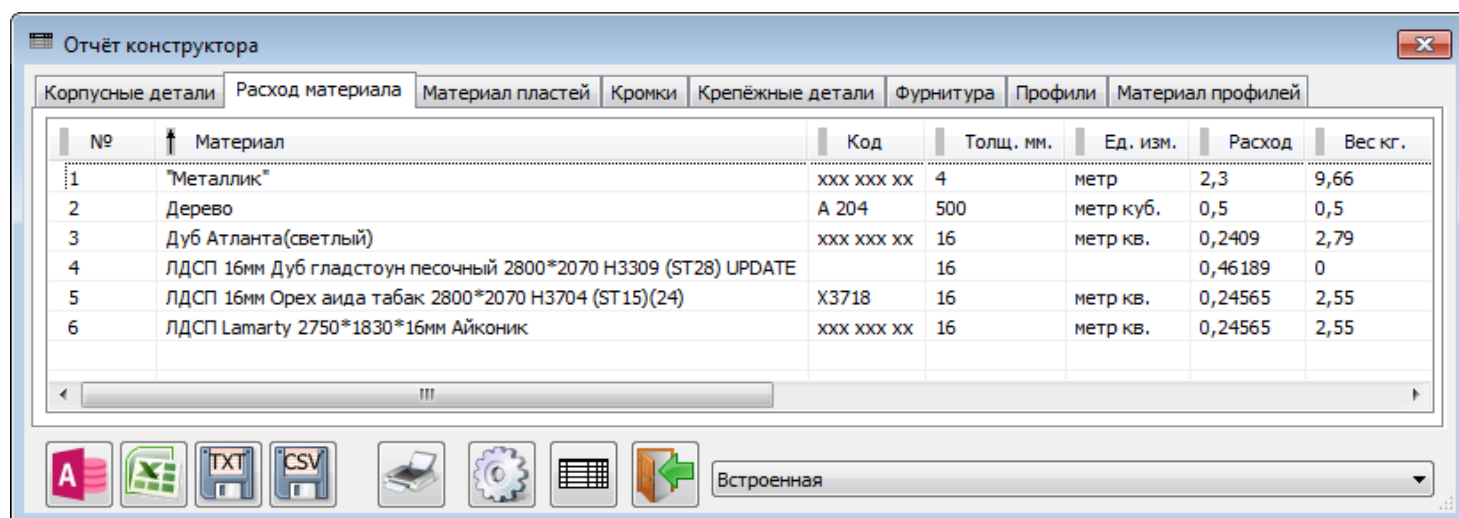

На закладке «Расход материала» добавилась колонка «Единицы измерения».

Расход материала, соответственно, выдаётся не только в квадратных метрах, а в тех единицах, которые установлены для материала – погонных метрах, кубометрах, штуках и т.д.

В соответствии с этим, добавлен пункт в «Настройках» Отчета:

Работа с ним ведётся так же, как и со всеми остальными пунктами. Напомним, что порядок отображения колонок Отчета, в том числе и колонки «Единицы измерения» («Ед. изм.») устанавливается в этих «Настройках» стрелочками в левом нижнем углу (под списком)

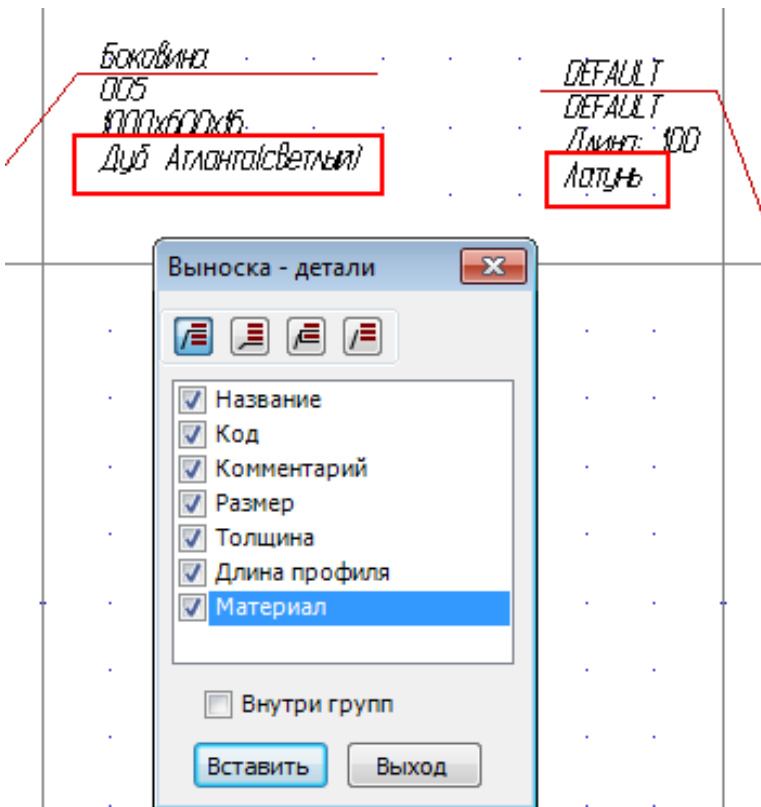
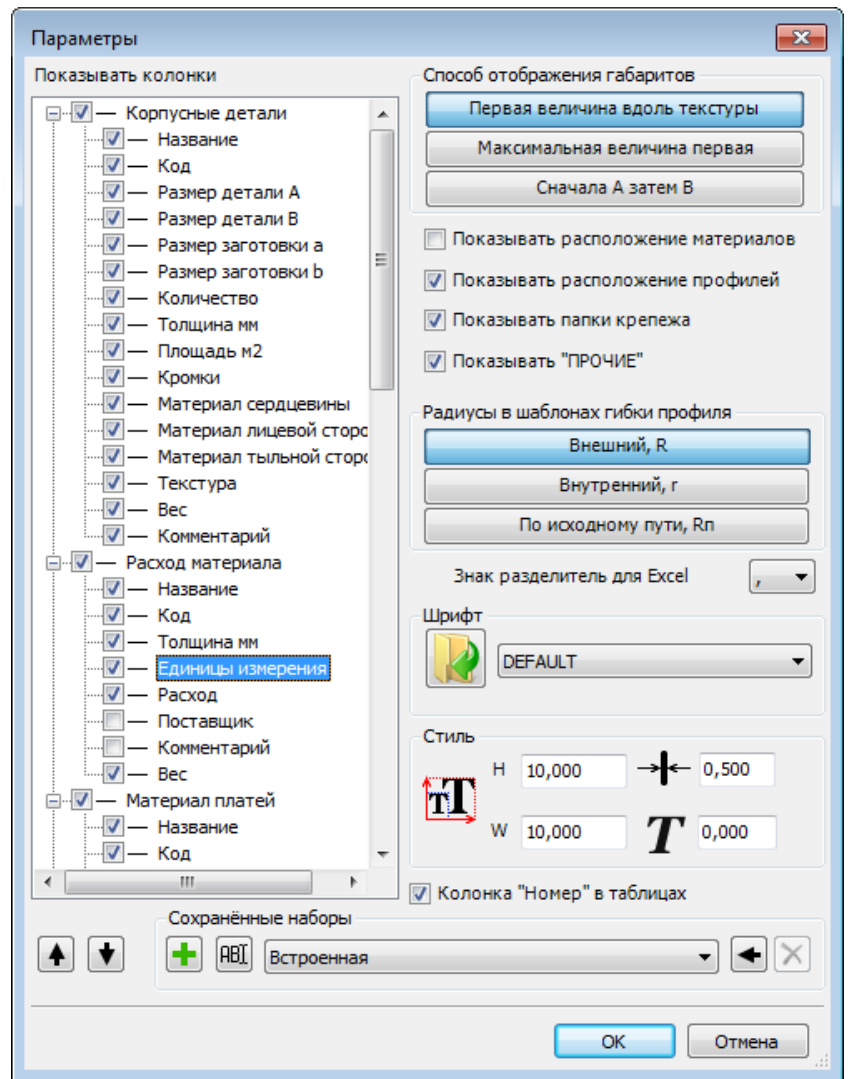

15. В инструменте «Выноска - Детали» добавлено поле «Материал».

- для панелей - это материал основы
- для профилей – это материал изготовления.

16. При указании границ в инструментах расстановки зачастую приходится включать режим «Без групп», (например, достали некий корпус, сохранённый как блок). Или – наоборот, если мы хотим, например, как нижнюю границу использовать вставленный ящик, выключать режим «Без групп».

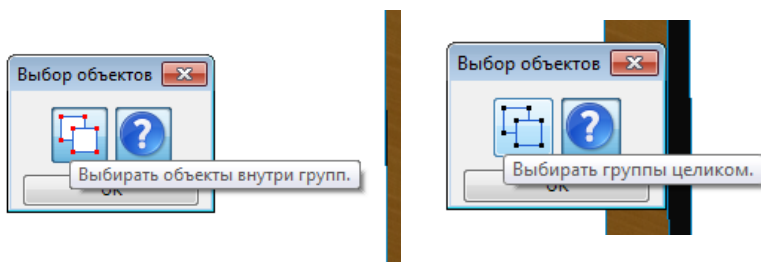
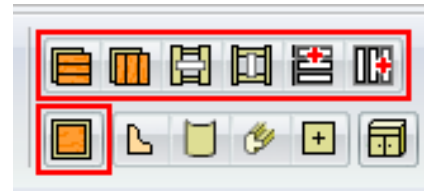

Для более удобного использования сделана настройка:

Диалог может быть скрыт (кнопка с вопросительным знаком), вызвать его в нужный момент можно по F10.

17. Исправлена ошибка запоминания при изменении толщины панели внутри инструмента «Вкладная панель»

## 4.1.1472:

1. «Чертежи деталей».  
При редактировании панели сохраняется состояние «галочек» выбора панелей.
2. «Прайс лист»  
Добавлена возможность при выгрузке в Excel экспортировать не весь список, а лишь помеченные строки.

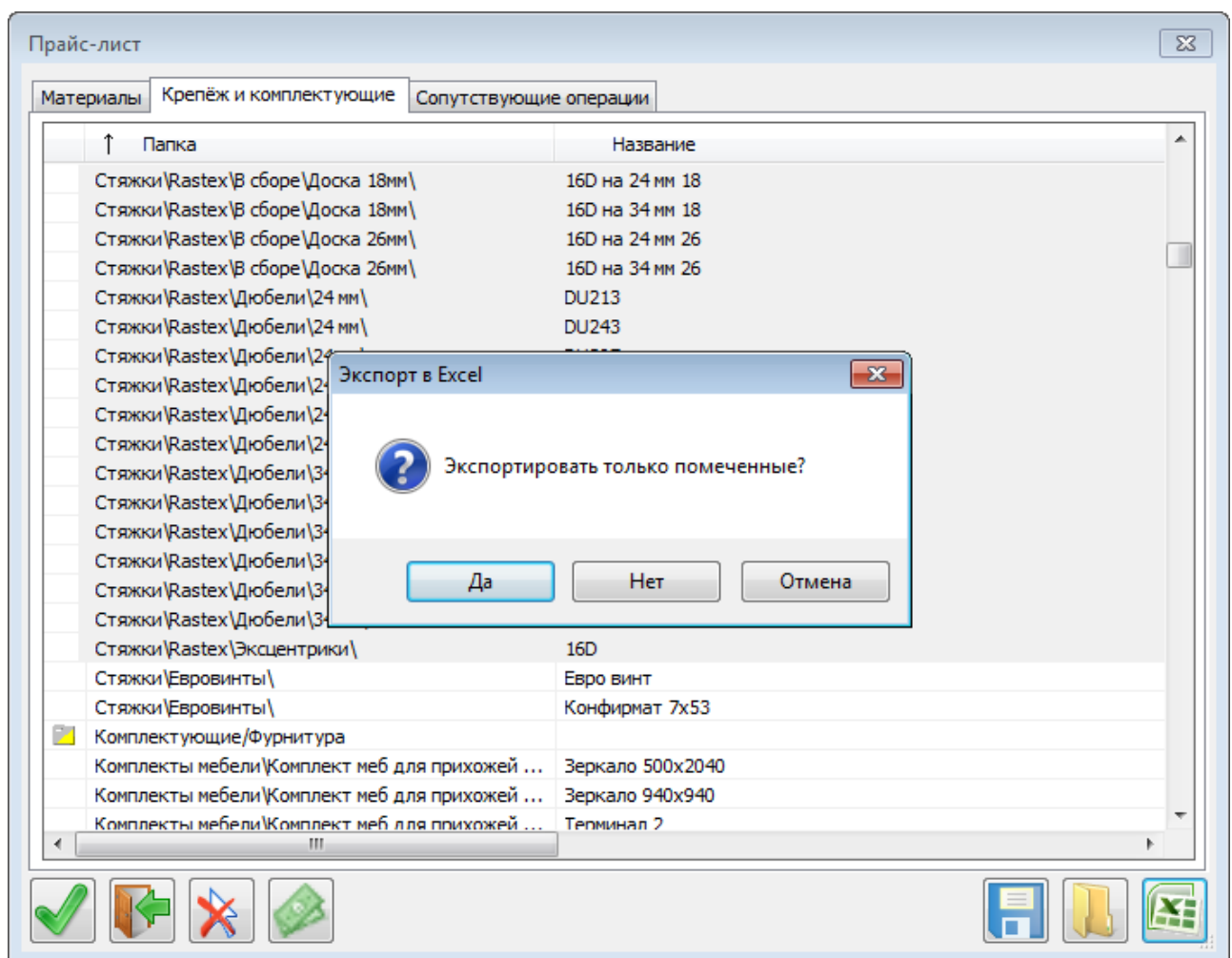

- «Да» - экспортировать только помеченные позиции
- «Нет» - экспортировать весь список

### 3. Расстановка крепежа.

Добавлена возможность **ОДНОВРЕМЕННОЙ** установки выбранного крепежа по тому же правилу на противоположном торце (или обработку угла – скос или скругление) простой панели

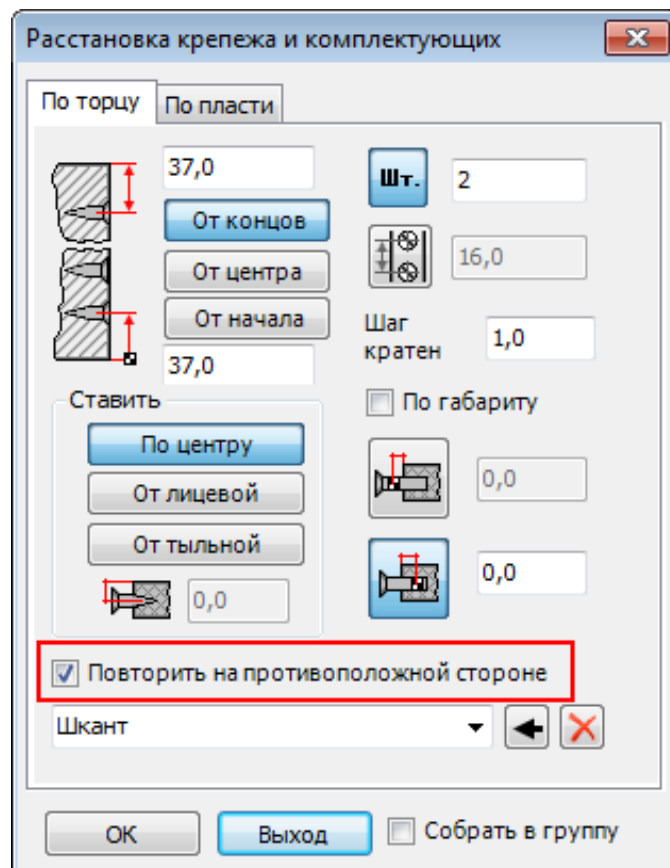

### 4. «Отчёт» - групповая расстановка крепежа.

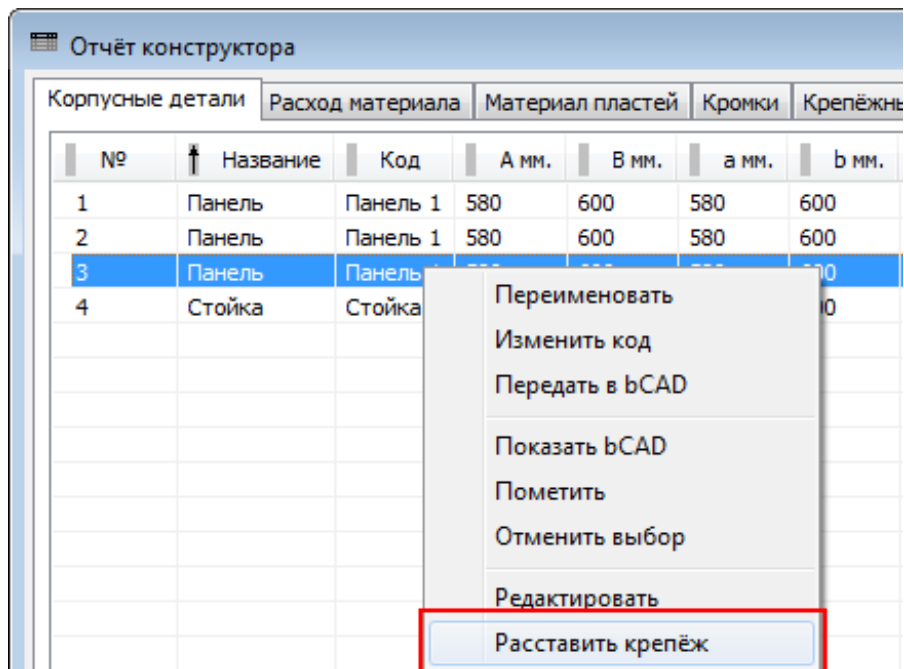

При нажатии ПРАВОЙ кнопкой мыши на выделенную строку отчета в появляющемся меню добавлен пункт: **«Расставить крепёж»**

Данная возможность позволяет автоматически расставить крепеж сразу по всем одинаковым деталям (отраженным в одном позиции Отчета) по аналогии с ранее существовавшей возможностью «Редактировать»

При этом крепёж, поставленный на одну панель, автоматически дублируется на остальные.

### 5. Доработан инструмент «Форматы»

### 6. Существенно доработан процесс шифрования Банка данных

### 7. Продолжен процесс замены надписей на кнопка диалогов инструментов на соответствующие пиктограммы

### 8. Добавлено большое количество всплывающих подсказок на диалогах инструментов

### 9. Исправлено большое количество ошибок и нестабильностей в критических условиях

## 4.1.1473:

### 1. «Чертежи деталей» - фильтры

№	Панель	Код	Кол.	Лиц.	Тыл.	Раздел	Нов.
1	Бок левый 1	M573-07	1		+	Чертежи деталей	+
2	Бок левый 2	M573-08	1	+		Чертежи деталей	+
3	Бок правый 1	M573-09	1		+	Чертежи деталей	+
4	Бок правый 2	M573-10	1	+		Чертежи деталей	+
5	Бок ящика левый	M573-01	1		+	Чертежи деталей	+
6	Бок ящика левый	M573-01	2		+	Чертежи деталей	+
7	Бок ящика правый	M573-02	1		+	Чертежи деталей	+
8	Бок ящика правый	M573-02	2		+	Чертежи деталей	+
9	Дно 1	M573-11	1	+		Чертежи деталей	+
10	Дно 2	M573-12	1		+	Чертежи деталей	+
11	Дно ящика	M573-05	3	+		Чертежи деталей	+
12	З/стенка 1	M573-06	1	+		Чертежи деталей	+
13	З/стенка 2	M573-13	1	+		Чертежи деталей	+
14	З/стенка ящика	M573-03	3	+		Чертежи деталей	+
15	Крышка 1	M573-14	1	+	+	Чертежи деталей	+
16	Крышка 2	M573-15	1	+	+	Чертежи деталей	+
17	Ограничитель	M573-23	1	+		Чертежи деталей	+
18	Ограничитель	M573-23	1	+		Чертежи деталей	+
19	Ограничитель	M573-24	1	+		Чертежи деталей	+
20	Ограничитель	M573-24	1	+		Чертежи деталей	+
21	Передняя стенка ...	M573-04	1		+	Чертежи деталей	+
22	Передняя стенка ...	M573-04	2		+	Чертежи деталей	+
23	Полка	77	1		+	Чертежи деталей	+

Первая группа фильтров – выбор типа панелей для создания чертежей:

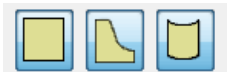

- включены все панели, простые, фигурные и гнутые.



- гнутые панели «вычеркнуты», они не отображаются в списке и чертежи на них делать не будут.

Вторая группа фильтров – выбор типа обработки для создания чертежей

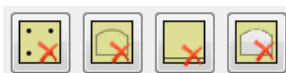

- все фильтры **выключены**. Отображаются все панели, кроме отфильтрованных по типу.



- **включены** все фильтры. Если в панели нет ни сверления, ни фрезеровки, ни пазов, ни вырезов – она не отображается в списке и чертежи на неё не делаются.

## 2. «Чертежи деталей» - настройки.

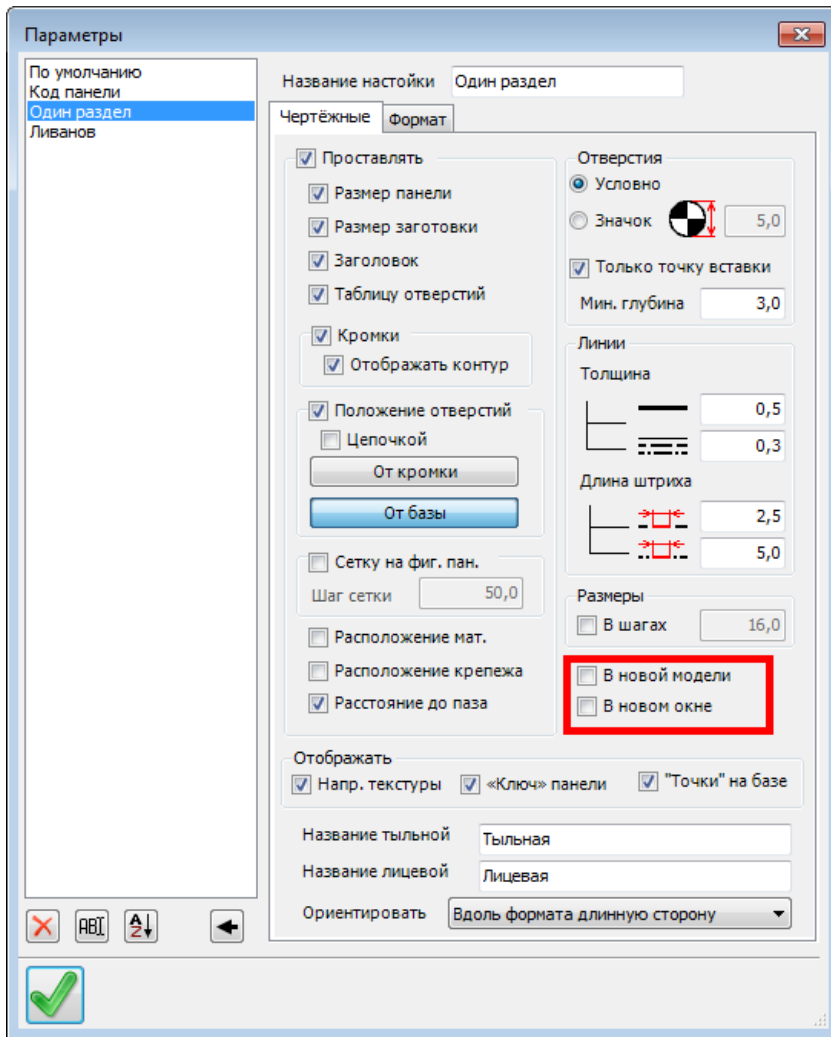

Добавлена возможность создавать чертежи панелей не только в этом же окне модели, но и в новом окне этой модели, либо вообще в новой модели.

## 3. «Полки» - доработка инструмента расстановки.

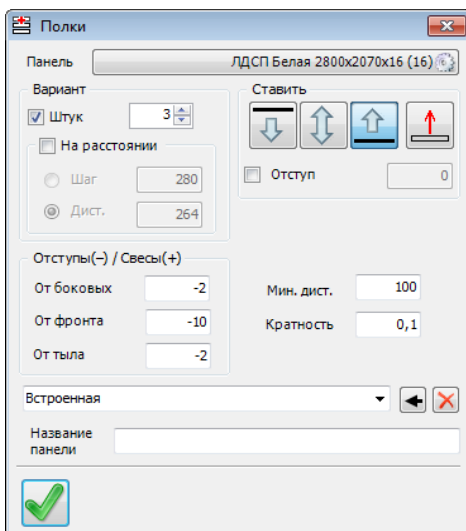

Будут вставлены 3 (сколько указано) полки на равном расстоянии.

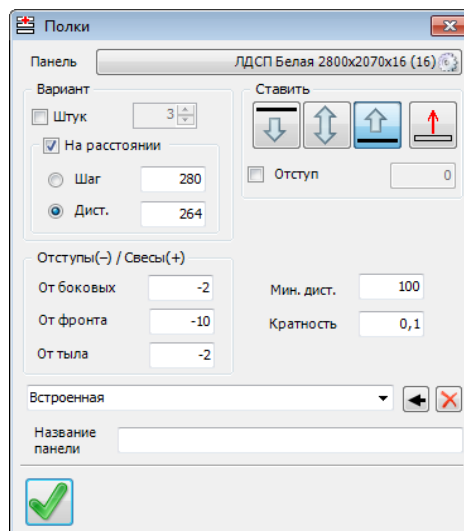

Будут вставлены (сколько получится) полки на указанном расстоянии.

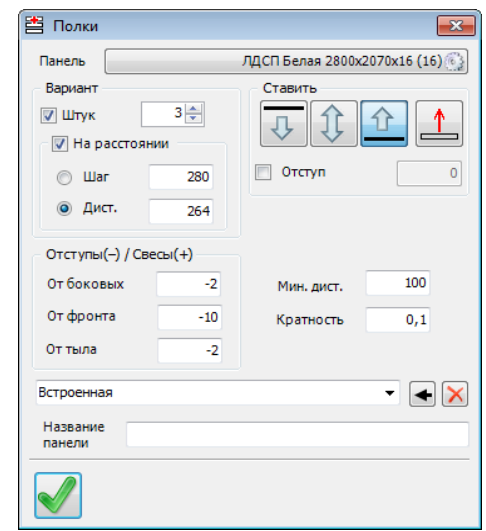

Будут вставлены 3 (сколько указано) полки на указанном расстоянии (если войдут...). Остальное место – не заполняется.



#### 4. «Полки» - доработка инструмента расстановки.

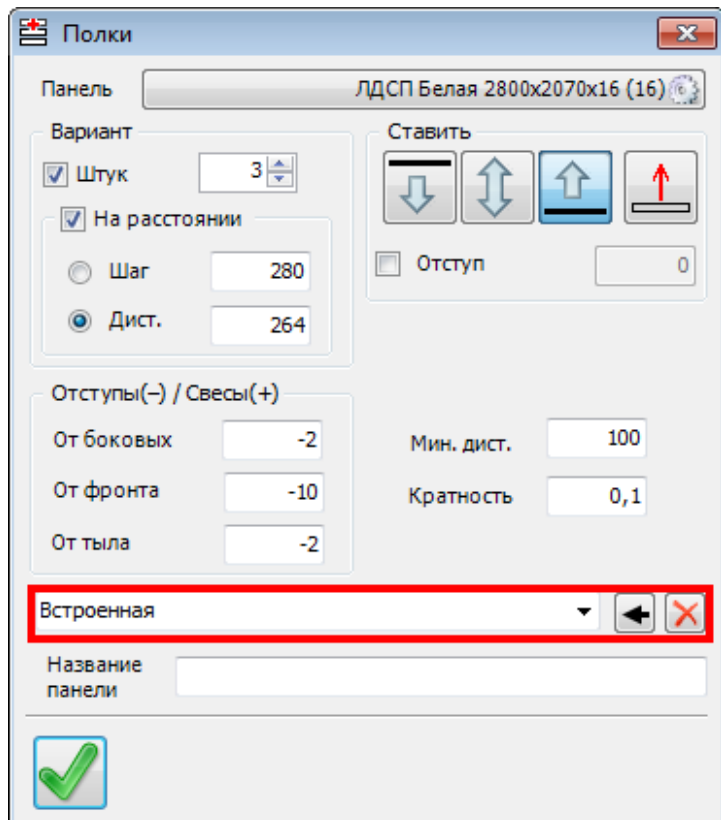

Добавлена возможность создавать (и запоминать) правила расстановки.

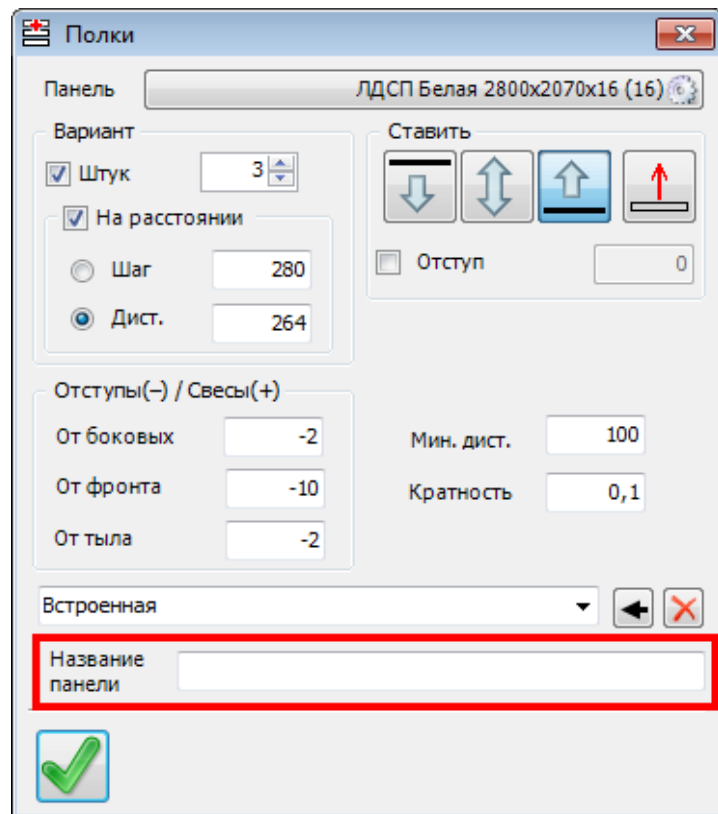

Добавлена возможность задать название вставляемых панелей (полок).

#### 5. «Перегородки» - доработка инструмента расстановки.

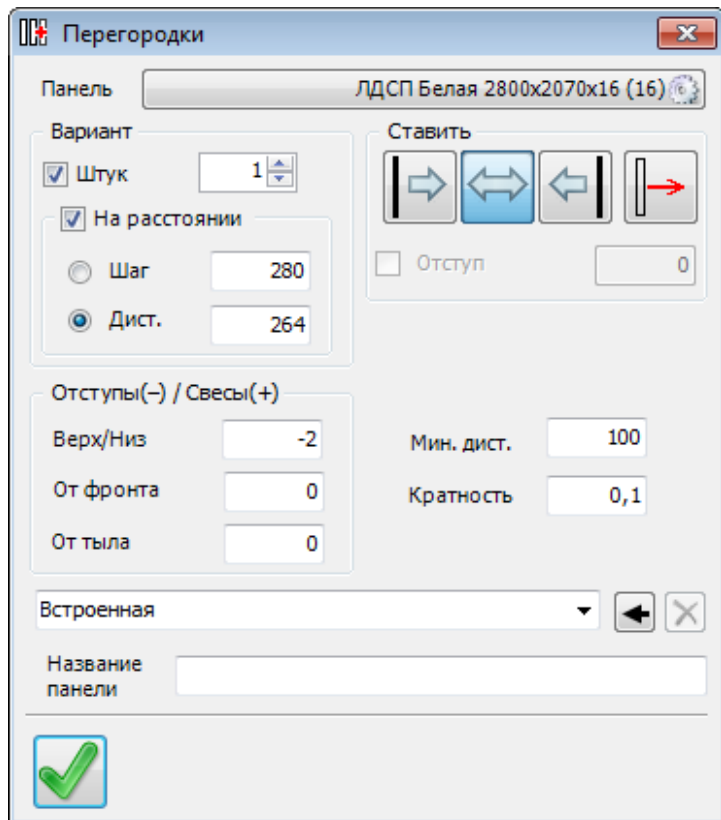

Доработки аналогичны доработкам инструмента «Полки»:

- расстановка
- правила расстановки
- названия

вставляемых панелей (перегородок).

## 6. Расстановка профиля: Штанга и Стойка.

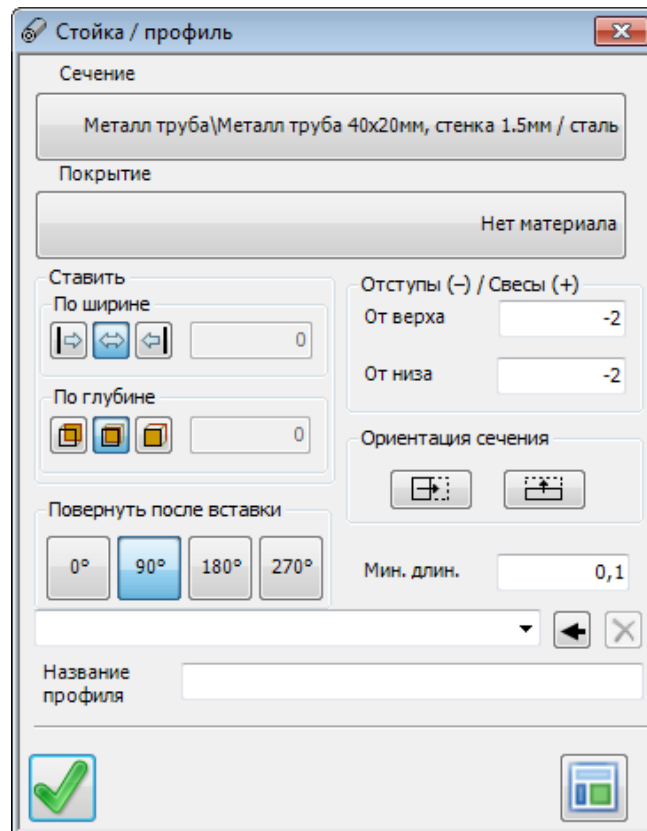
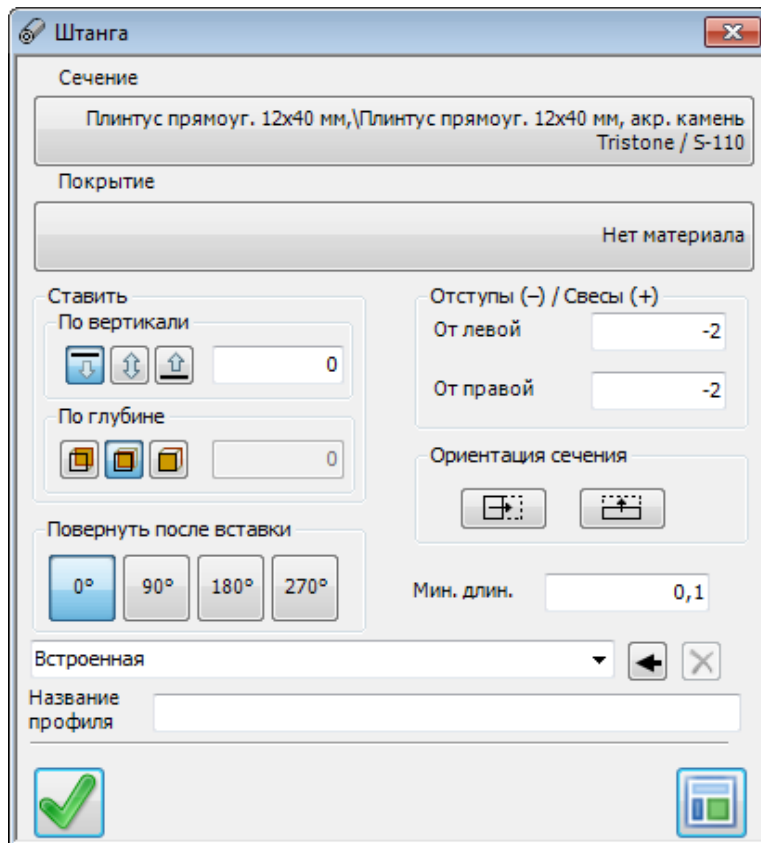

Добавлены правила расстановки и названия вставляемых профилей.

## 7. Тонированные виды.

На закладке «Open GL» добавлена возможность скрывать тонирование при изменениях (сдвиге, повороте, масштабировании и т.д.).

В результате изменения отображаются намного быстрее.

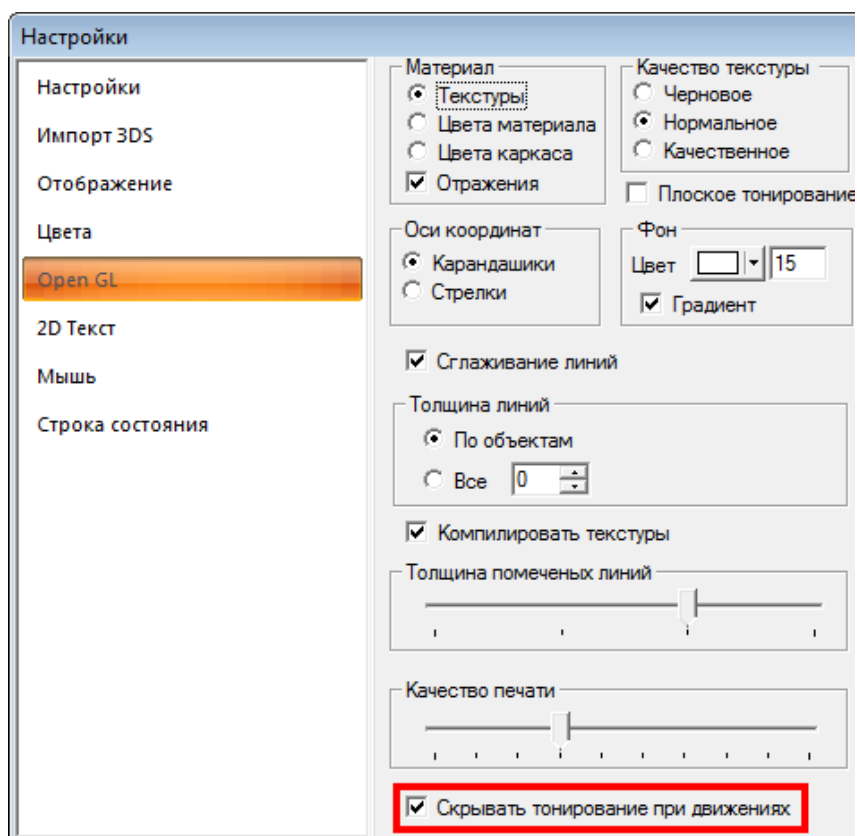

## 8. Доработан инструмент «Удаление дубликатов».

9. «Зациклены» инструменты «Копировать» и «Переместить». Т.е. после копирования или перемещения инструмент предлагает выбрать следующий объект.

10. Исправлен ряд ошибок.

## 4.1.1475:

1. Существенно увеличена скорость открытия Банк «Крепёж и комплектующие» и «Банка материалов»
2. «Смена кода/имени» - при следующем запуске запоминает последнюю открытую вкладку.
3. Появилась возможность пометить в смете одновременно несколько строк. Как на закладке «Материалы и комплектующие», так на закладке «Работа».
4. Ликвидированы ложные срабатывания в инструменте «Удаление дубликатов»

## 4.1.1476:

1. «Прайс-лист» - добавлено несколько инструментов, работающих с помеченными объектами.

Прайс-лист

Материалы | Крепёж и комплектующие | Сопутствующие операции

↑ П...	Название	Код	Цена	Валюта	Ед. изм.	Поставщик	Коэф. перерасхода
Матер...							
Алюми...	0,5 мм	xxx xxx xx	0,00	у.е.	метр кв.	DEFAULT	1,15
Алюми...	1,5 мм	xxx xxx xx	0,00	у.е.	метр кв.	DEFAULT	1,15
Алюми...	2,5 мм	xxx xxx xx	0,00	у.е.	метр кв.	DEFAULT	1,15
Алюми...	0,5 мм	xxx xxx xx	0,00	у.е.	метр кв.	DEFAULT	1,15
Алюми...	1,5 мм	xxx xxx xx	0,00	у.е.	метр кв.	DEFAULT	1,15
Алюми...	2,5 мм	xxx xxx xx	0,00	у.е.	метр кв.	DEFAULT	1,15
ДВП\	3,2 мм	xxx xxx xx	28,00	руб.	метр кв.	DEFAULT	1,15
ДВП\	4 мм	xxx xxx xx	30,00	руб.	метр кв.	DEFAULT	1,15
ДВП\	5 мм	3647_3849	30,00	руб.	метр кв.	DEFAULT	1,15
ДВП\	ДВП 3.2	xxx xxx xx	28,00	руб.	метр кв.	DEFAULT	1,15
ДВП\	ДВП 4	xxx xxx xx	30,00	руб.	метр кв.	DEFAULT	1,15
ДВП\	ДВП 4 двухстороннее	xxx xxx xx	40,00	руб.	метр кв.	DEFAULT	1,15
ДВПО\...	Двухцветный	131 10 1600	201,25	руб.	метр кв.	DEFAULT	1,20
ДВПО\...	Древесный	131 10 1600	201,25	руб.	метр кв.	DEFAULT	1,20
ДВПО\...	Одноцветный	131 10 1600	201,25	руб.	метр кв.	DEFAULT	1,20
ДВПО\...	Техно	131 10 1600	201,25	руб.	метр кв.	DEFAULT	1,20
ДВПО\...	Белый униколор	xxx xxx xx	45,00	руб.	метр кв.	WBM	1,30
ДВПО\...	Береза Золотая	xxx xxx xx	45,00	руб.	метр кв.	WBM	1,30
ДВПО\...	Береза Песочная	xxx xxx xx	45,00	руб.	метр кв.	WBM	1,30
ДВПО\...	Бирюзовый униколор	xxx xxx xx	45,00	руб.	метр кв.	WBM	1,30
ДВПО\...	Бук Бавария(светлый)	xxx xxx xx	45,00	руб.	метр кв.	WBM	1,30
ДВПО\...	Бук Бавария(темный)	xxx xxx xx	45,00	руб.	метр кв.	WBM	1,30
ДВПО\...	Венеция	xxx xxx xx	45,00	руб.	метр кв.	WBM	1,30

✓ ↩ ✕ 💰 📊 🖨️ 📁 📄



- при замене валюты помеченным элементам можно отключить автоматический пересчёт стоимости элемента.

У кнопки два состояния:



- включено



- выключено.

«Выключенный пересчёт» не меняет цену элемента – только выбранную валюту.

Прайс-лист

Материалы Крепёж и комплектующие Сопутствующие операции

↑ П...	Название	Код	Цена	Валюта	Ед. изм.	Поставщик	Козф. перерасхода
Матер...							
Алюми...	0,5 мм	xxx xxx xx	0,00	у.е.	метр кв.	DEFAULT	1,15
Алюми...	1,5 мм	xxx xxx xx	0,00	у.е.	метр кв.	DEFAULT	1,15
Алюми...	2,5 мм	xxx xxx xx	0,00	у.е.	метр кв.	DEFAULT	1,15
Алюми...	0,5 мм	xxx xxx xx	0,00	у.е.	метр кв.	DEFAULT	1,15
Алюми...	1,5 мм	xxx xxx xx	0,00	у.е.	метр кв.	DEFAULT	1,15
Алюми...	2,5 мм	xxx xxx xx	0,00	у.е.	метр кв.	DEFAULT	1,15
ДВП\	3,2 мм	xxx xxx xx	28,00	руб.	метр кв.	DEFAULT	1,15
ДВП\	4 мм	xxx xxx xx			метр кв.	DEFAULT	1,15
ДВП\	5 мм	3647_3849			метр кв.	DEFAULT	1,15
ДВП\	ДВП 3.2	xxx xxx xx			метр кв.	DEFAULT	1,15
ДВП\	ДВП 4	xxx xxx xx			метр кв.	DEFAULT	1,15
ДВП\	ДВП 4 двухстороннее	xxx xxx xx			метр кв.	DEFAULT	1,15
ДВПО\...	Двухцветный	131 10 1600			метр кв.	DEFAULT	1,20
ДВПО\...	Древесный	131 10 1600			метр кв.	DEFAULT	1,20
ДВПО\...	Одноцветный	131 10 1600			метр кв.	DEFAULT	1,20
ДВПО\...	Техно	131 10 1600			метр кв.	DEFAULT	1,20
ДВПО\...	Белый униколор	xxx xxx xx			метр кв.	WBM	1,30
ДВПО\...	Береза Золотая	xxx xxx xx			метр кв.	WBM	1,30
ДВПО\...	Береза Песочная	xxx xxx xx			метр кв.	WBM	1,30
ДВПО\...	Бирюзовый униколор	xxx xxx xx			метр кв.	WBM	1,30
ДВПО\...	Бук Бавария(светлый)	xxx xxx xx			метр кв.	WBM	1,30
ДВПО\...	Бук Бавария(темный)	xxx xxx xx			метр кв.	WBM	1,30
ДВПО\...	Венеция	xxx xxx xx	45,00	руб.	метр кв.	WBM	1,30

Замена поставщика

DEFAULT  
WBM  
WICO  
Ариада  
Качкин К.В.  
Марихолодмаш  
МДМ-Комплект  
Протек  
Штрих-М



- замена поставщика всем помеченным элементам на указанного из списка поставщиков.

Прайс-лист

Материалы Крепёж и комплектующие Сопутствующие операции

↑ П...	Название	Код	Цена	Валюта	Ед. изм.	Поставщик	Козф. перерасхода	
Матер...								
Алюми...	0,5 мм	xxx xxx xx	0,00	у.е.	метр кв.	DEFAULT	1,15	
Алюми...	1,5 мм	xxx xxx xx	0,00	у.е.	метр кв.	DEFAULT	1,15	
Алюми...	2,5 мм	xxx xxx xx	0,00	у.е.	метр кв.	DEFAULT	1,15	
Алюми...	0,5 мм	xxx xxx xx	0,00	у.е.	метр кв.	DEFAULT	1,15	
Алюми...	1,5 мм	xxx xxx xx	0,00	у.е.	метр кв.	DEFAULT	1,15	
Алюми...	2,5 мм	xxx xxx xx	0,00	у.е.	метр кв.	DEFAULT	1,15	
ДВП\	3,2 мм	xxx xxx xx	28,00	руб.	метр кв.	DEFAULT	1,15	
ДВП\	4 мм	xxx xxx xx	30,00	руб.	метр кв.	DEFAULT	1,15	
ДВП\	5 мм	3647_3849			руб.	метр кв.	DEFAULT	1,15
ДВП\	ДВП 3.2	xxx xxx xx			руб.	метр кв.	DEFAULT	1,15
ДВП\	ДВП 4	xxx xxx xx			руб.	метр кв.	DEFAULT	1,15
ДВП\	ДВП 4 двухстороннее	xxx xxx xx			руб.	метр кв.	DEFAULT	1,15
ДВПО\...	Двухцветный	131 10 1600			руб.	метр кв.	DEFAULT	1,20
ДВПО\...	Древесный	131 10 1600			руб.	метр кв.	DEFAULT	1,20
ДВПО\...	Одноцветный	131 10 1600			руб.	метр кв.	DEFAULT	1,20
ДВПО\...	Техно	131 10 1600			руб.	метр кв.	DEFAULT	1,20
ДВПО\...	Белый униколор	xxx xxx xx	45,00	руб.	метр кв.	WBM	1,30	
ДВПО\...	Береза Золотая	xxx xxx xx	45,00	руб.	метр кв.	WBM	1,30	
ДВПО\...	Береза Песочная	xxx xxx xx	45,00	руб.	метр кв.	WBM	1,30	
ДВПО\...	Бирюзовый униколор	xxx xxx xx	45,00	руб.	метр кв.	WBM	1,30	
ДВПО\...	Бук Бавария(светлый)	xxx xxx xx	45,00	руб.	метр кв.	WBM	1,30	
ДВПО\...	Бук Бавария(темный)	xxx xxx xx	45,00	руб.	метр кв.	WBM	1,30	
ДВПО\...	Венеция	xxx xxx xx	45,00	руб.	метр кв.	WBM	1,30	

Перерасход

1.2











- позволяет изменить коэффициент перерасхода у всех помеченных элементов.

Прайс-лист

Материалы | Крепёж и комплектующие | Сопутствующие операции

↑ Папка	Название	Код	Цена	Валюта	Ед. изм.	Поставщик
Стяжки\Direkta\	Стяжка Direkta 2 50 мм		0,00	руб.	шт.	
Стяжки\Direkta\В сборе\	Direkta 2 38мм		0,00	у.е.	шт.	Штрих-М
Стяжки\Direkta\В сборе\	Direkta 2 50мм		0,00	у.е.	шт.	Штрих-М
Стяжки\Direkta\Заглушки\	Black		0,00	у.е.	шт.	DEFAULT
Стяжки\Direkta\Заглушки\	Brown		0,00	у.е.	шт.	DEFAULT
Стяжки\Direkta\Заглушки\	Pine		0,00	у.е.	шт.	DEFAULT
Стяжки\Direkta\Заглушки\	White		0,00	у.е.	шт.	DEFAULT
Стяжки\Everfix\	Стяжка Everfix с двойным...		0,00	руб.	шт.	WBM
Стяжки\Everfix\	Стяжка Everfix с резьбов...		0,00	руб.	шт.	WBM
Стяжки\Everfix\	двухсторонний		0,00	у.е.	шт.	DEFAULT
Стяжки\Everfix\	с резьбовым штифтом 16,...		0,00	у.е.	шт.	DEFAULT
Стяжки\Everfix\	с резьбовым штифтом 33,...		0,00	у.е.	шт.	DEFAULT
Стяжки\Rastex\В сборе\...	16D на 24 мм 16		0,00	у.е.	шт.	DEFAULT
Стяжки\Rastex\В сборе\...	16D на 34 мм 16		0,00	у.е.	шт.	DEFAULT
Стяжки\Rastex\В сборе\...	16D на 24 мм 18		0,00	у.е.	шт.	DEFAULT
Стяжки\Rastex\В сборе\...	16D на 34 мм 18		0,00	у.е.	шт.	DEFAULT
Стяжки\Rastex\В сборе\...	16D на 24 мм 26		0,00	у.е.	шт.	DEFAULT
Стяжки\Rastex\В сборе\...	16D на 34 мм 26		0,00	у.е.	шт.	DEFAULT
Стяжки\Rastex\Дюбели...	DU213		0,00	у.е.	шт.	DEFAULT
Стяжки\Rastex\Дюбели...	DU243		0,00	у.е.	шт.	DEFAULT
Стяжки\Rastex\Дюбели...	DU307		0,00	у.е.	шт.	DEFAULT
Стяжки\Rastex\Дюбели...	DU319		0,00	у.е.	шт.	DEFAULT
Стяжки\Rastex\Дюбели...	DU324		0,00	у.е.	шт.	DEFAULT
Стяжки\Rastex\Дюбели...	DU332		0,00	у.е.	шт.	DEFAULT

Аналогичные инструменты (за исключением коэффициента перерасхода) – на закладке «Крепёж и комплектующие».

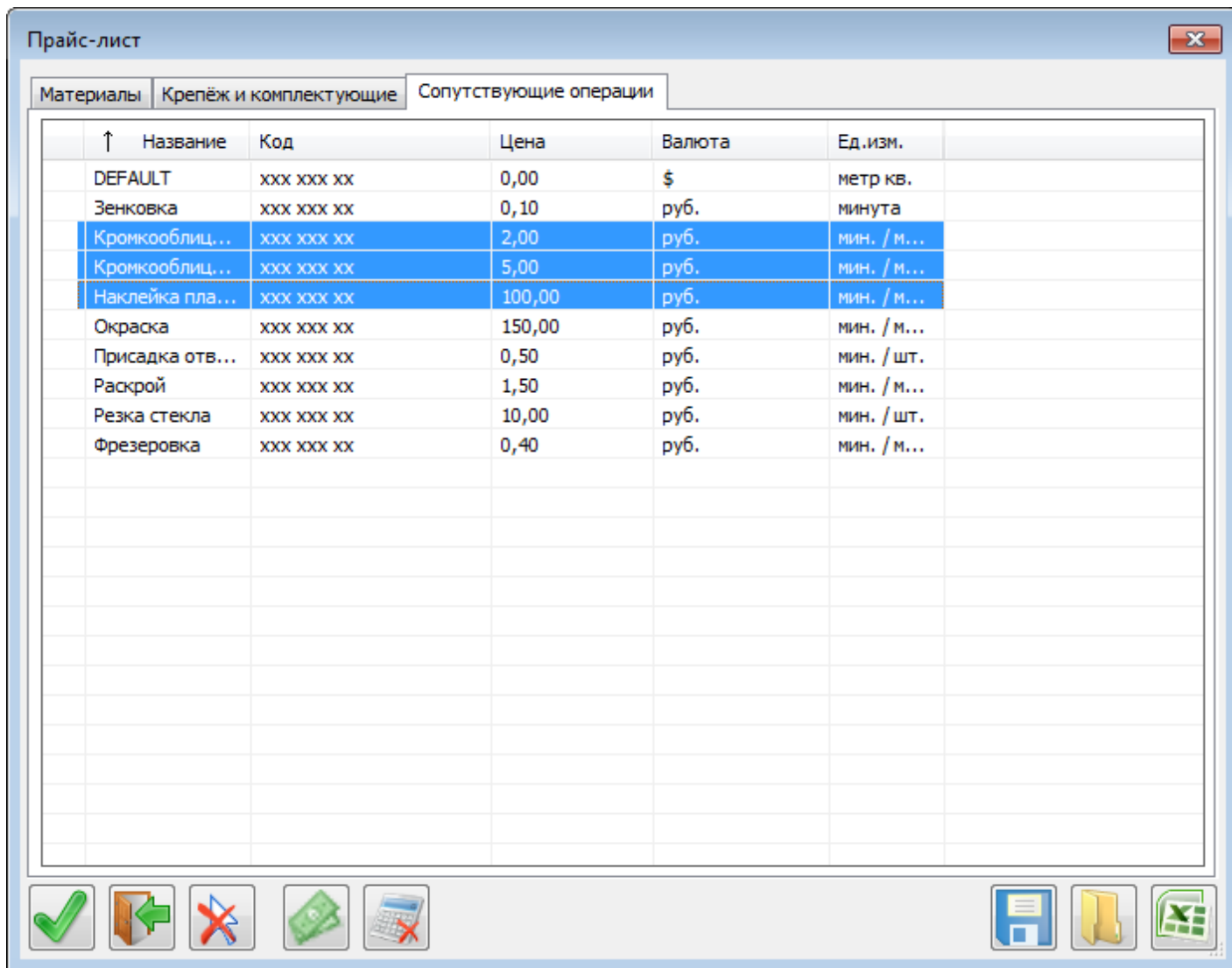

На закладке «Сопутствующие операции» - только пересчёт цены при смене валюты.

2. «Смета» - исправлена ошибка подсчёта вспомогательных материалов, у которых было установлено «шт./метр». После долгих дискуссий оставили дробное количество штук. Бывают же и делимые штуки – например, тубик герметика.
3. Печать из «Отчёта», «Сметы» и т.д.  
Если на компьютере не установлена программа, умеющая печатать HTML из файла, то его открывают в назначенном браузере (печать – по **Ctrl+P**).  
Наиболее актуально начиная с операционной системы **Windows 11**, не позволяющей установить в качестве браузера по умолчанию Internet Explorer (единственный из популярных браузеров, позволяющих печатать HTML автоматически). Таким образом, без этого нововведения пропадала возможность прямой печати «Отчета» и «Сметы».
4. Исправлена проблема запоминания настроек и последних открываемых файлов в версиях «bCAD Мебель» и «bCAD Салон».
5. Исправлена «плавающая» проблема исчезновения названия панели в инструменте «Простая панель», «Изменить деталь» и т.д. путем отключения подсказок в этом поле.

Отключить подсказки можно в общих настройках программы (меню bCAD – инструмент «Настройки»):

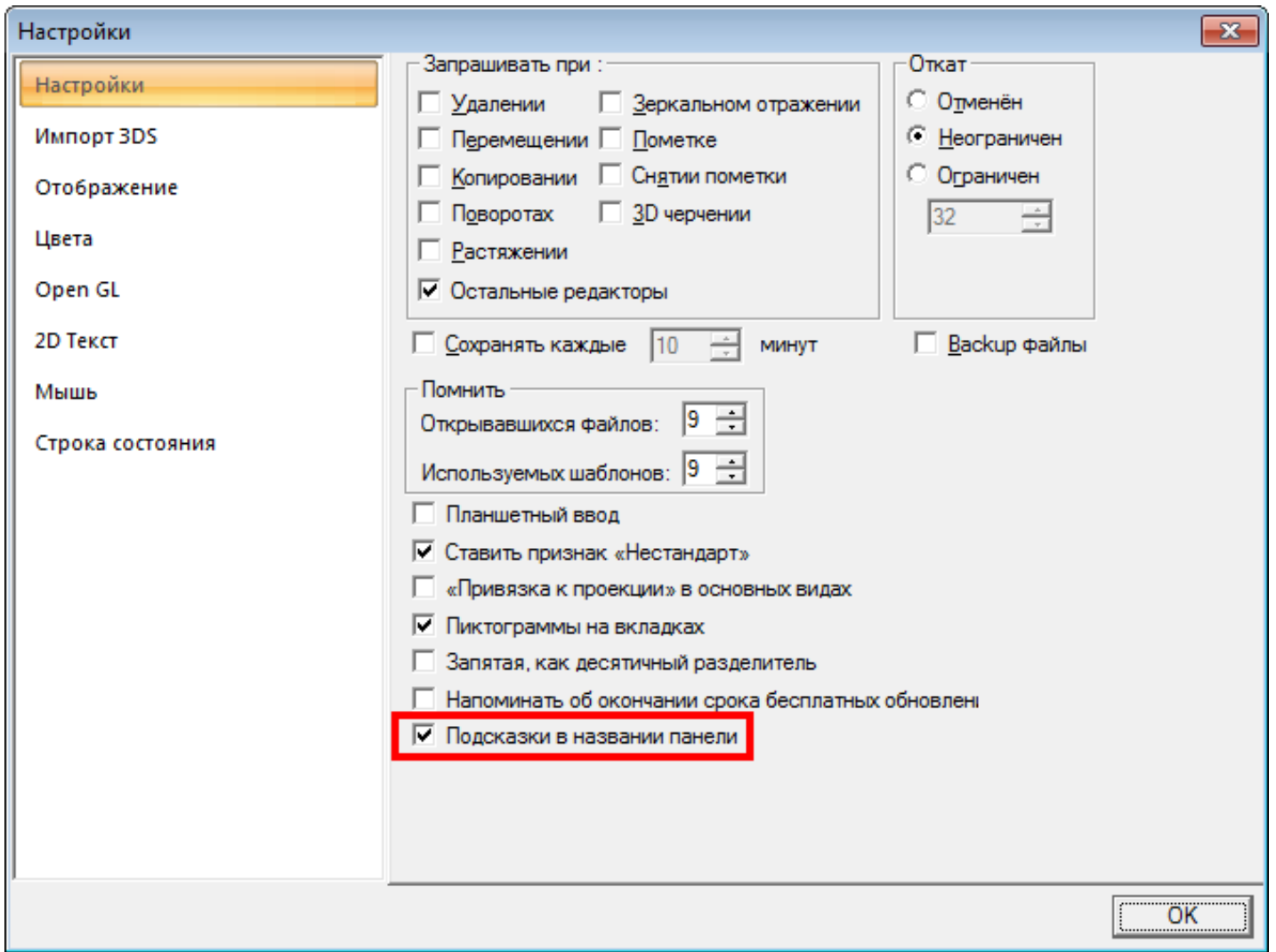

а также при непосредственной работе с панелями (кнопка «Звездочка»):

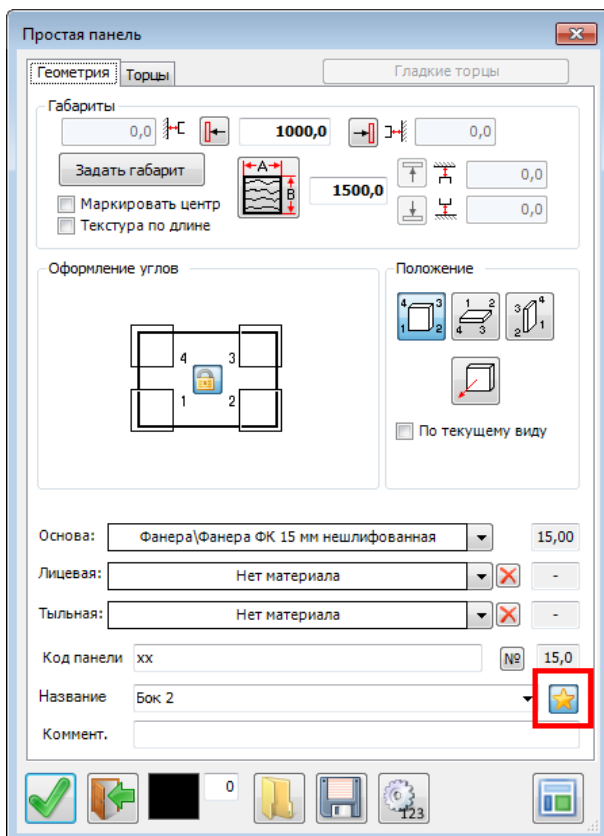

«Подсказки» включены

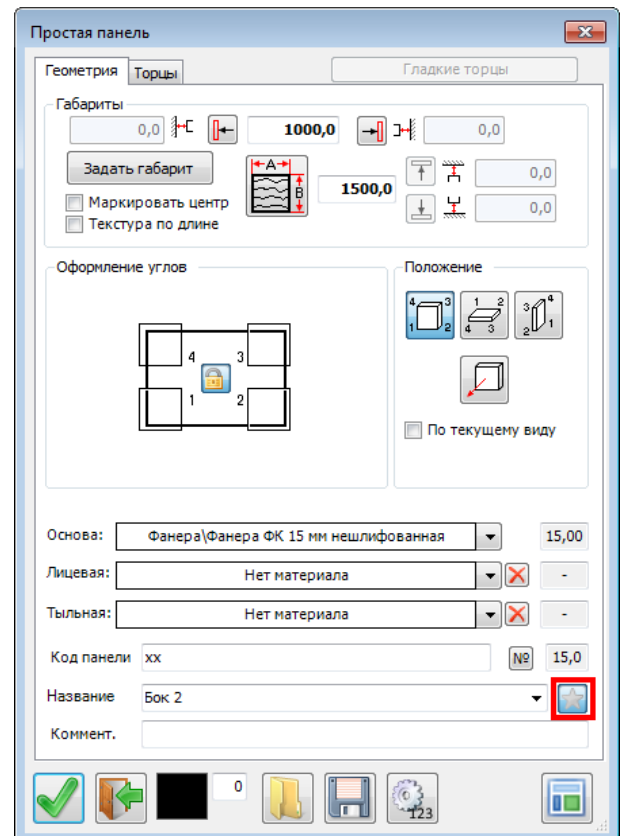

«Подсказки» выключены

## 4.1.1477:

1. В инструменте «Прайс-лист» добавлен поиск.

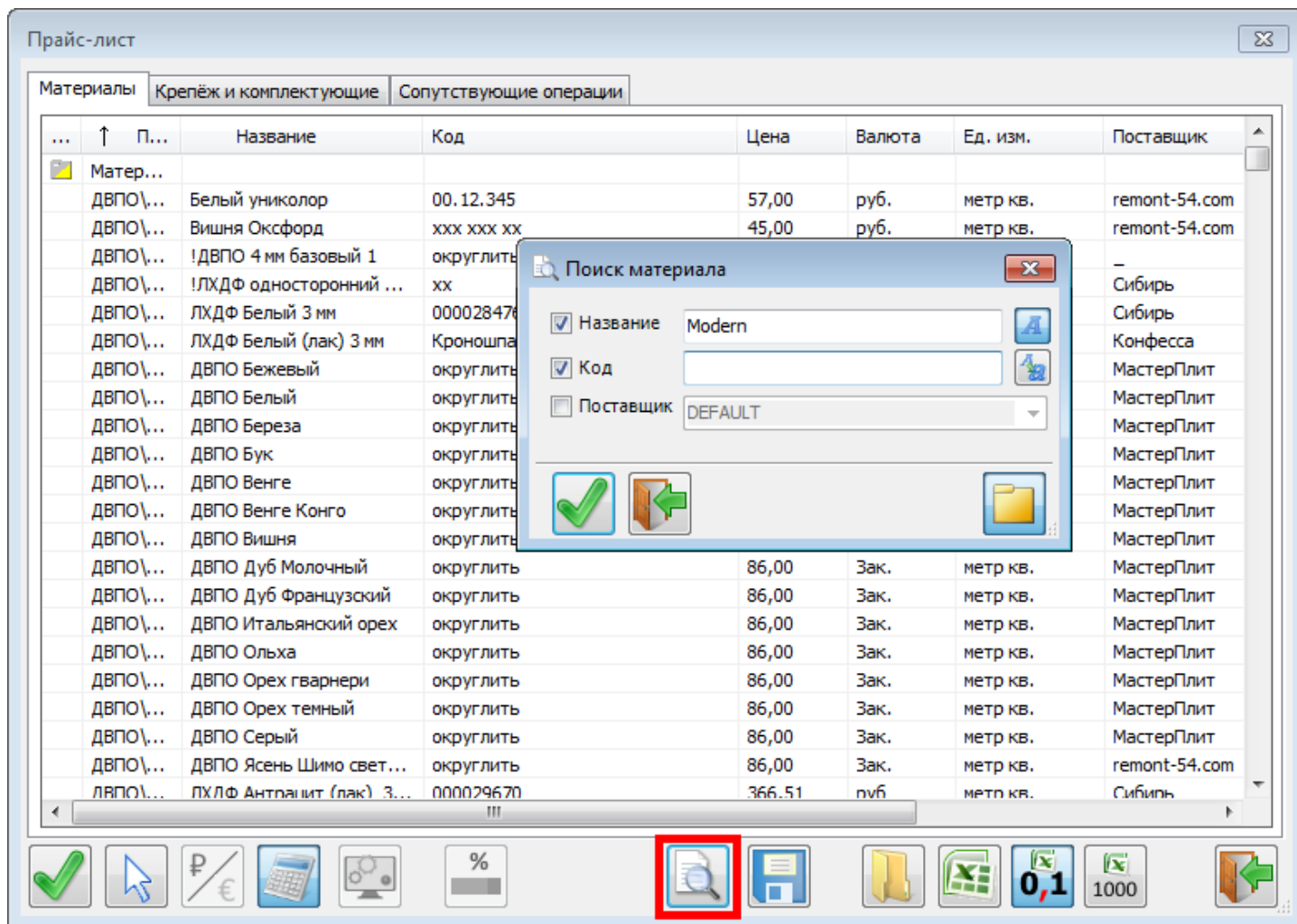

2. «Смена кода/имени» - изменена логика работы на привычную по другим инструментам:

Если учитывают обработку, то одинаковые по названию, коду и т.д. панели, но имеющие разную присадку (крепёж расставлен по-разному) попадают в разные группы.

Если выставлен флаг «Разбирать сборки», то будут извлечены панели и профили из вставленных в модель сборок.

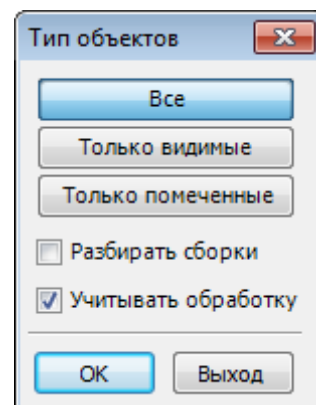

При просмотре выбранный в списке элемент подсвечивается

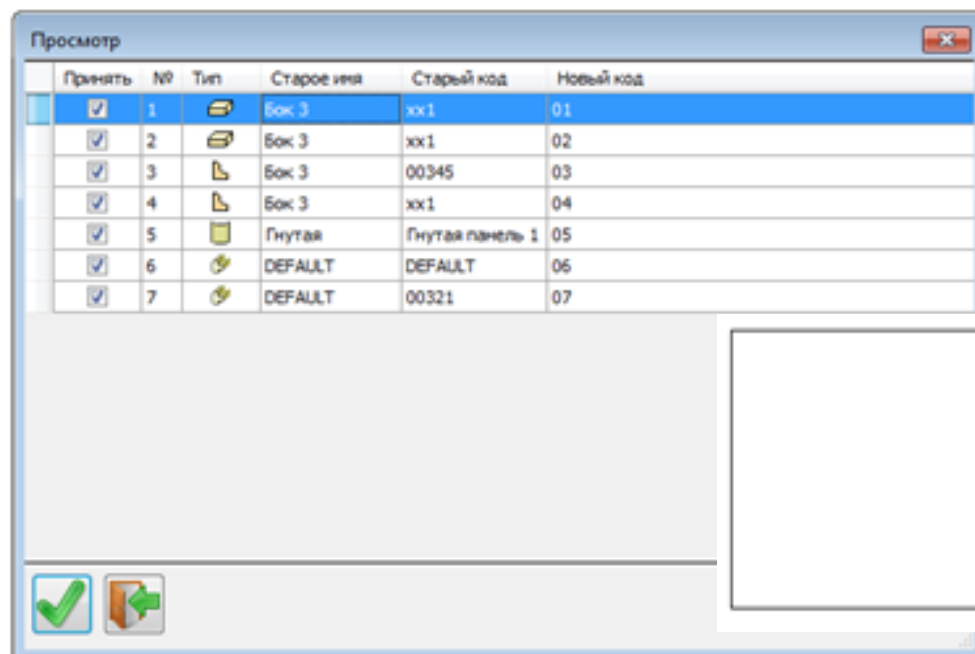



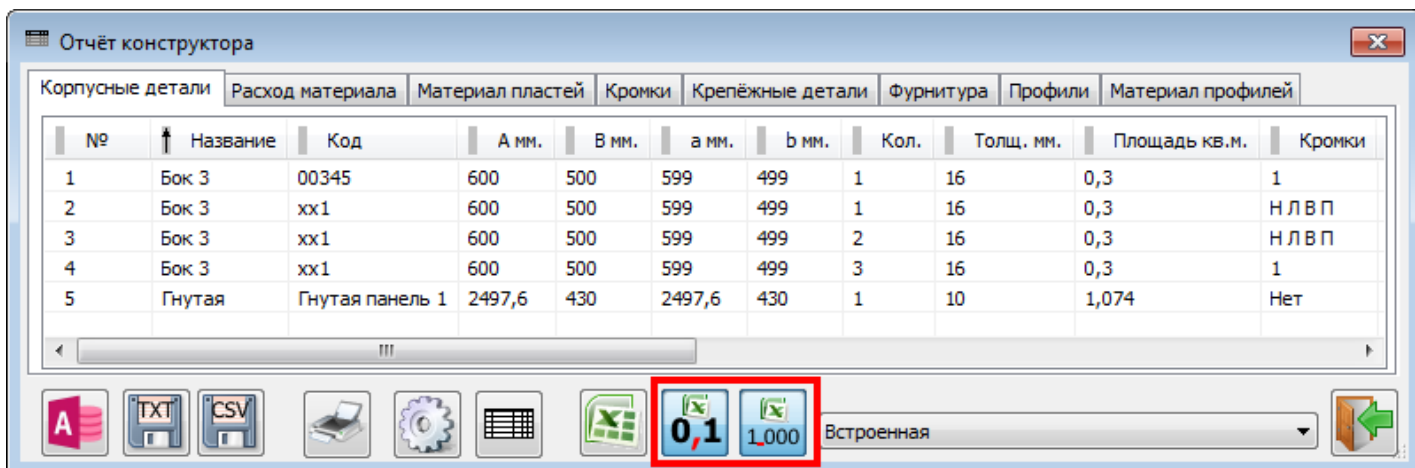

### 3. Доработана выгрузка в Excel.

Данное изменение касается инструментов «Прайс-лист», «Смета», «Отчёт» и т.д.



Везде добавлено 2 кнопки:

-  - десятичный разделитель
-  - разделитель групп разрядов .

Настройка десятичного разделителя (точка или запятая) существовала и ранее, но внутри настроек соответствующего инструмента. Сейчас кнопка вынесена на первый план, т.к. часто у пользователей возникал соответствующий вопрос.

При включении разделителя групп разрядов данные в Excel выводятся в формате отделения тысяч пробелом.

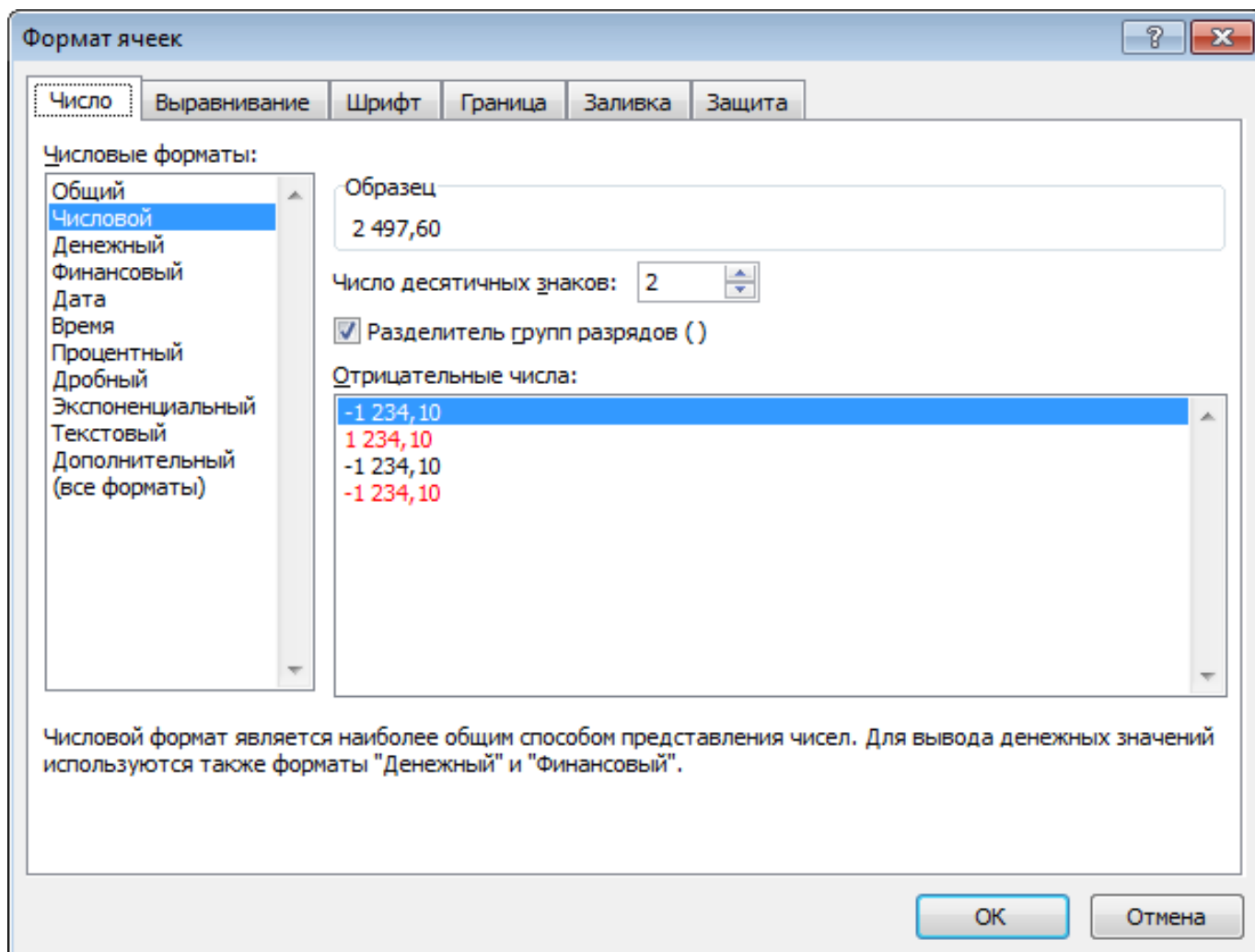
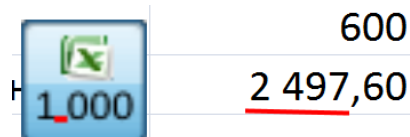

Однако, некоторые программы «не понимают» перенесённые копированием ячейки, если в них выставлен формат с разделителем групп разрядов. Тогда его лучше выключить.



600

2497,60

В ячейках Excel формат будет выставляться без разделителя разрядов.

4. Доработан инструмент «Импорт цен» - теперь он корректно работает и с таблицами, у которых пустые несколько первых столбцов и строк.

	A	B	C	D	E	F	G	H	I	J
1										
2										
3										
4			00_ДСП голое\	ДСП голое 10 мм	xxx xxx xx	470	руб.	метр кв.	Текстиль Сервис (Базовая 3)	1,20
5			00_ДСП голое\	ДСП голое 16 мм	xxx xxx xx	500	руб.	метр кв.	Текстиль Сервис (Базовая 3)	1,20
6			00_ДСП голое\	ДСП голое 26 мм	xxx xxx xx	700	руб.	метр кв.	Текстиль Сервис (Базовая 3)	1,20
7			00_ДСП голое\	ДСП голое 32 мм	xxx xxx xx	1 900	руб.	метр кв.	Вятка-НАЙДИ	1,20
8			00_ДСП голое\	ДСП голое 36 мм	xxx xxx xx	2 070	руб.	метр кв.	Вятка-НАЙДИ	1,20
9			00_ДСП голое\	ДСП голое 42 мм	xxx xxx xx	2 100	руб.	метр кв.	Вятка-НАЙДИ	1,20
10			01_ЛДСП\!СФ3\10 мм\F\	ЛДСП 10 СФ3 арабика F	xxx xxx xx	1 480	руб.	метр кв.	_____	1,20
11			01_ЛДСП\!СФ3\10 мм\F\	ЛДСП 10 СФ3 белый F	xxx xxx xx	1 480	руб.	метр кв.	_____	1,20
12			01_ЛДСП\!СФ3\10 мм\F\	ЛДСП 10 СФ3 весна	xxx xxx xx	980	руб.	метр кв.	Техноснаб (Базовая 8)	1,20
13										

## 4.1.1478:

### 1. Новый инструмент «Простановка размеров».

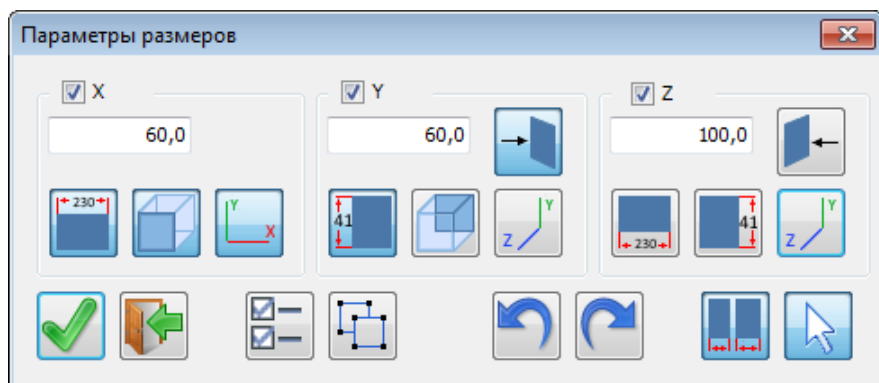

Размеры проставляются по **мировым осям независимо от текущего вида**.

X, Y и Z – какие именно размеры будут проставлены.

Числовое поле – расстояние от объекта до надписи.

- проставлять размер сверху, а - снизу.

- проставлять размер слева, а - справа.

- проставлять размер спереди, а - сзади.

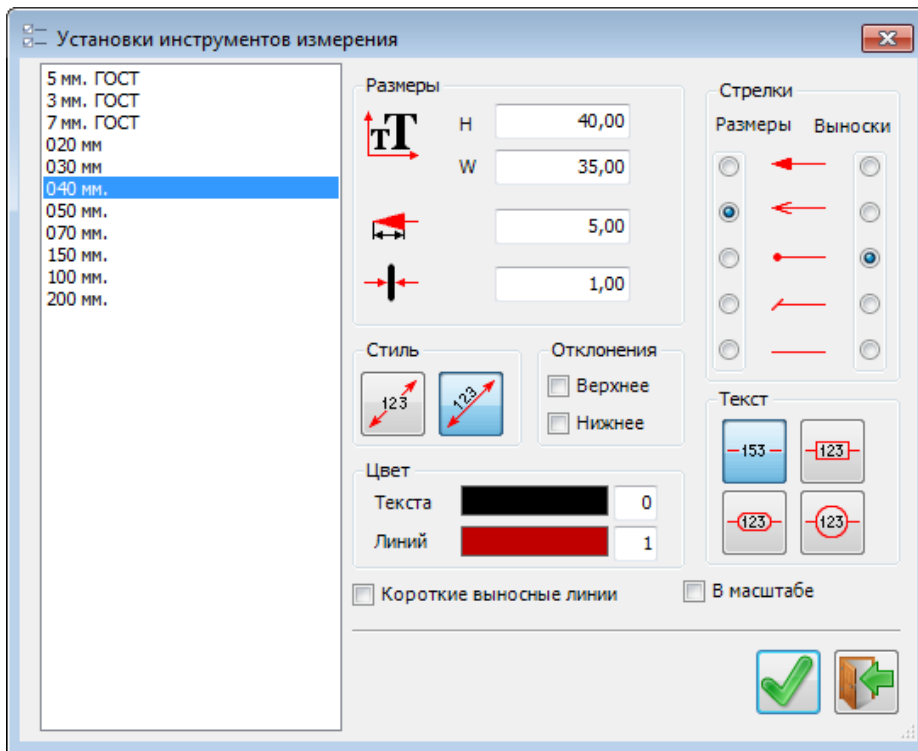

, и - плоскости, в которых будет проставлен размер

По кнопке вызывается диалог выбора стиля измерения:



Выбранный стиль запоминается «не навсегда», а только на сеанс простановки. После выхода из инструмента восстановится предыдущий запомненный стиль.

Кнопка  имеет 2 состояния:

-  - работать со сборками целиком
-  - проставлять при указании объекта размеры только указанного объекта (а не всей сборки).



- отменить предыдущий шаг простановки размеров и вернуть отменённое действие.

Работа с помеченными объектами:



- проставлять размеры на все помеченные объекты как на один объект. Например, ширина и высота всей кухни.



- проставить размеры на все помеченные объекты, но на каждый – индивидуально. Например, ширина каждого шкафа.



- учитывать помеченные объекты. Указание объектов при этом «пропускается» - они уже выбраны.





- независимо от пометки, проставлять размер только указанных объектов.

## 2. «Смена кода/имени»

Вернули возможность не группировать объекты вообще

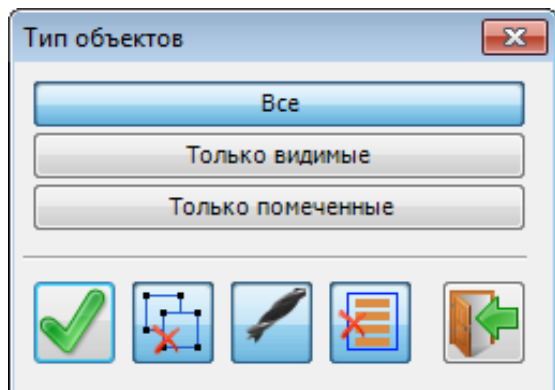
– т.е. каждый объект, независимо ни от каких-либо его параметров, получает свой уникальный код.



- добавлена галочка , означающая «Не объединять элементы».

- появилась возможность изменять код:



- только у модифицированных объектов  
т.е. не изменять код объектов, которые не  
были изменены



- у всех объектов  
т.е. заданное правило присвоения кода  
будет применяться ко всем объектам  
проекта

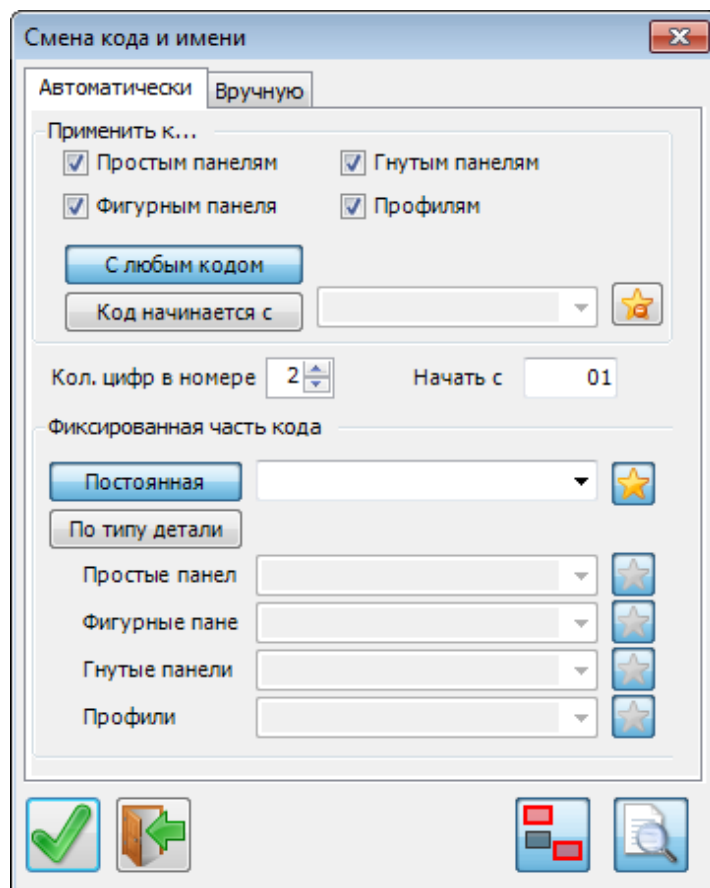

### 3. Отмена предыдущего шага и возврат отменённого действия

добавлен в несколько инструментов:

- Инструмент «Вырез в панели»

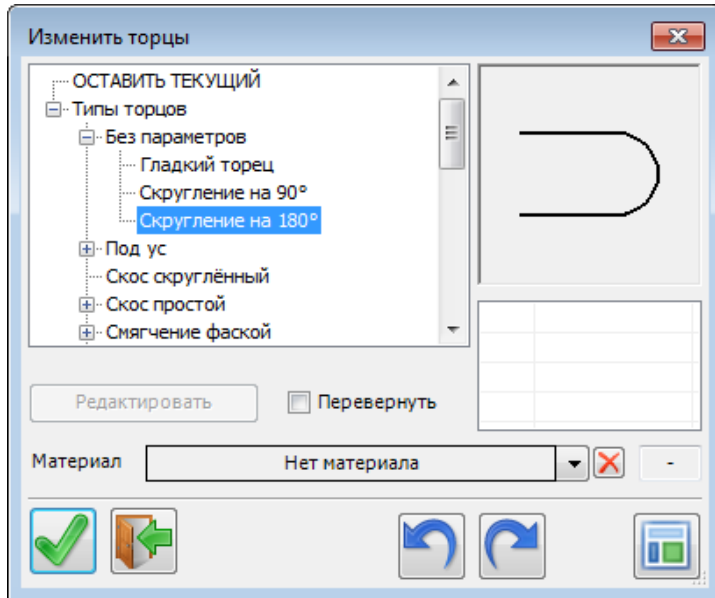
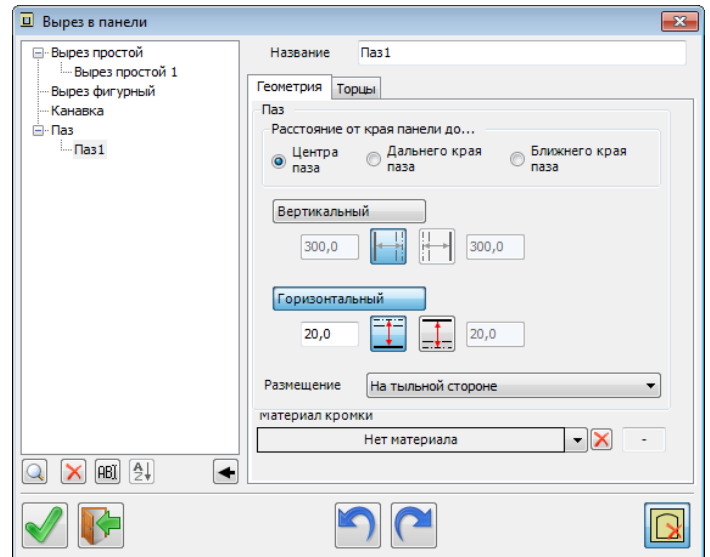

- Инструмент «Изменить торцы»

- «Крепёж и комплектующие»

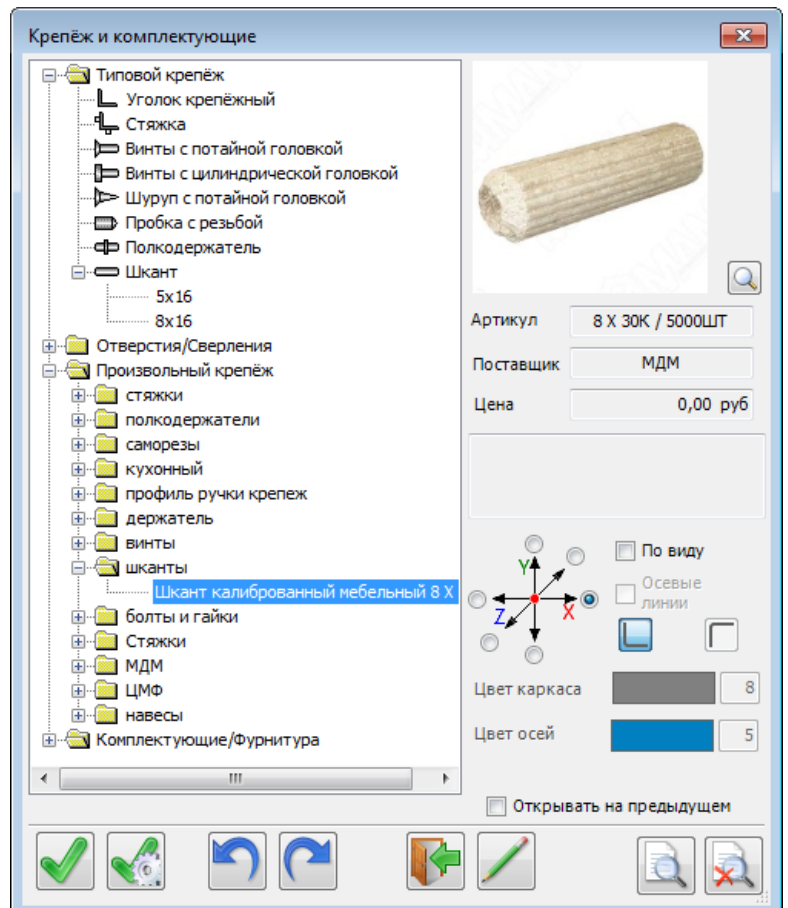

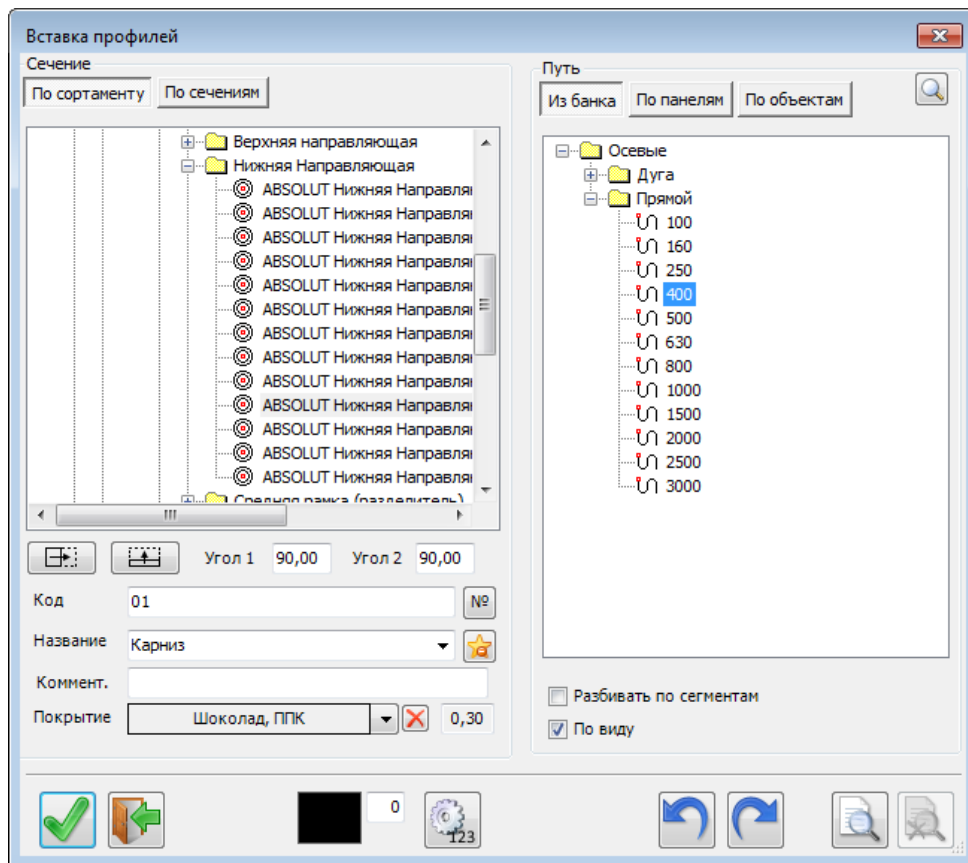

- Инструмент «Вставка профилей»

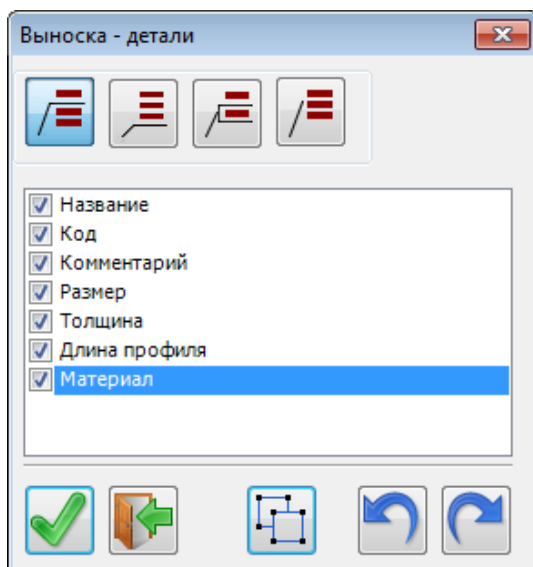

- Инструмент «Выноска»

- Инструмент «Цепочка размеров»

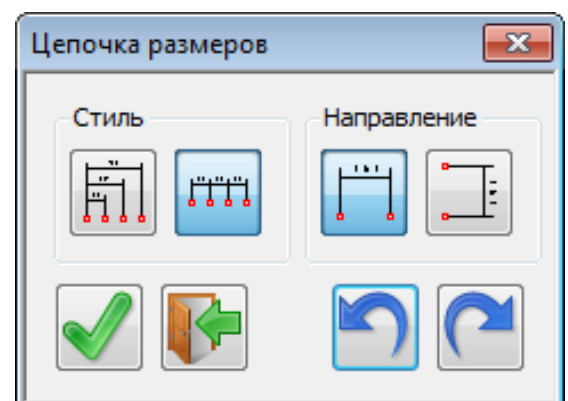

Отдельно надо заметить изменения в следующих инструментах:





**Фасады горизонтальные**

Панель: Под вишню (16)



Вариант:  
 Первый 280  
 Штук 2  
 Высота 280

Отступы(-) / Свесы (+)  
 Все одинаковые  
От левой: -2  
От правой: -2  
От верха: 0  
От низа: 0





Зазор: 0

Ставить:  
   

Вперёд на: 0  
Мин. выс: 80  
Кратность: 0,1

Встроенная:   

Название панели: Фасад ящика





**Фасады вертикальные**

Панель: Под вишню (16)



Вариант:  
 Первый 280  
 Штук 2  
 Ширина 280

Отступы(-) / Свесы (+)  
 Все одинаковые  
От левой: -2  
От правой: -2  
От верха: 0  
От низа: 0





Зазор: 0

Ставить:  
   

Вперёд на: 0  
Мин. шир.: 80  
Кратность: 1

Встроенная:   





Название панели: Дверка

**Полки**



Панель: ЛДСП Lamarty 2750\*1830\*16мм Аликанте (16)

Вариант:  
 Штук 3  
 На расстоянии  
Шаг: 280  
Дист.: 264





Ставить:  
   

Отступ: 0

Отступы(-) / Свесы(+)  
От боковых: -2  
От фронта: -10  
От тыла: -2  
Мин. дист.: 100  
Кратность: 0,1

Встроенная:   





Название панели:

**Перегородки**



Панель: ЛДСП Lamarty 2750\*1830\*16мм Аликанте (16)

Вариант:  
 Штук 1  
 На расстоянии  
Шаг: 280  
Дист.: 264





Ставить:  
   

Отступ: 0

Отступы(-) / Свесы(+)  
Верх/Низ: -2  
От фронта: 0  
От тыла: 0  
Мин. дист.: 100  
Кратность: 0,1

Встроенная:   

Название панели:

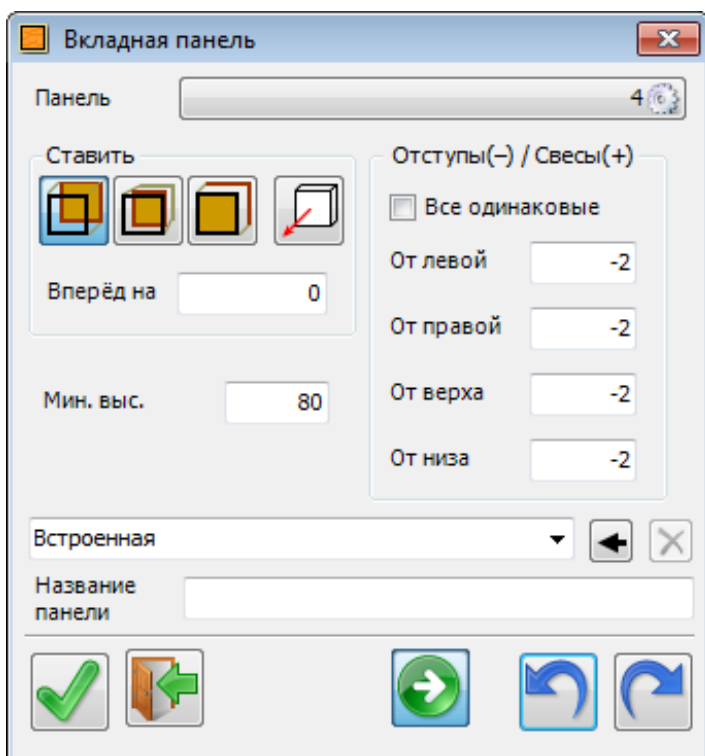
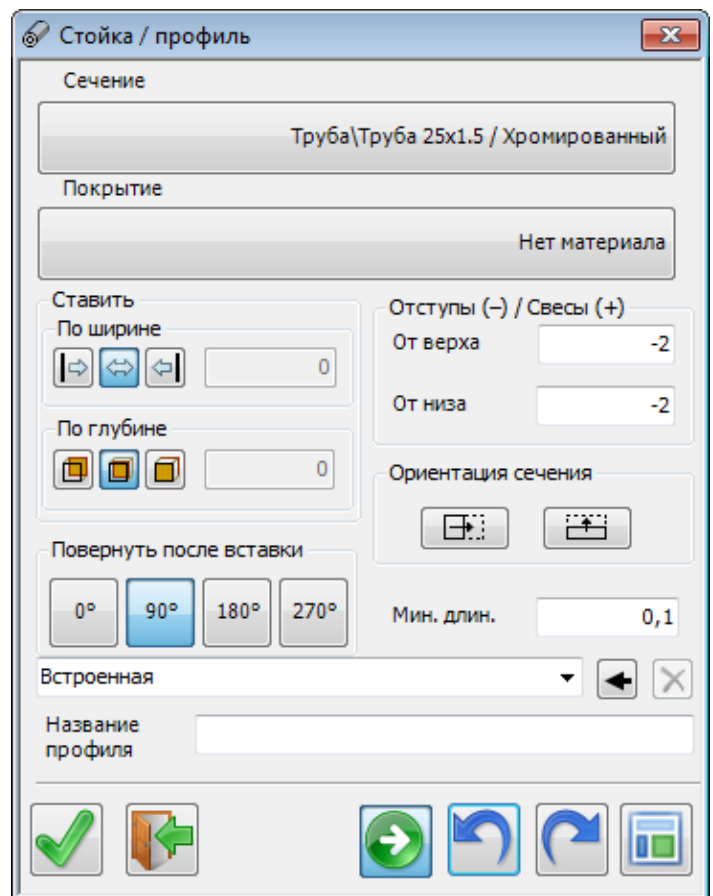
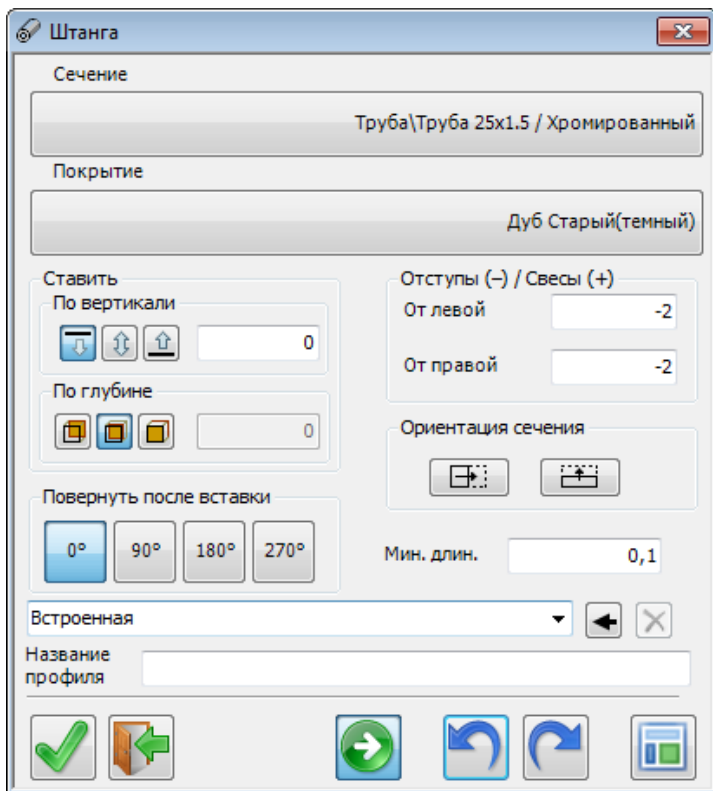

Здесь также появилась возможность отмены предыдущего шага.

Однако в «классическом» варианте работы этого инструмента, после нажатия кнопки «Вставить» инструмент сразу переходил к выбору новых границ – если вставка была неправильной, надо опять указать границы и только после этого отменить неудачную вставку элементов. Это не всегда удобно.

Для большего удобства (особенно при освоении) на панелях добавлена ещё одна кнопка. Она бывает в двух состояниях:



- после нажатия «Вставить» инструмент переходит к указанию новых границ,



- после вставки элементов опять возникает та же панель (границы – те же). Можно оценить правильность вставки, отменить последний шаг, изменить параметры и вставить ещё раз уже правильно.

При правильной вставке – нажать кнопку  «Выход» и перейти к указанию следующих границ.



## 4.1.1479:

### 1. Фильтры в «Отчёте».

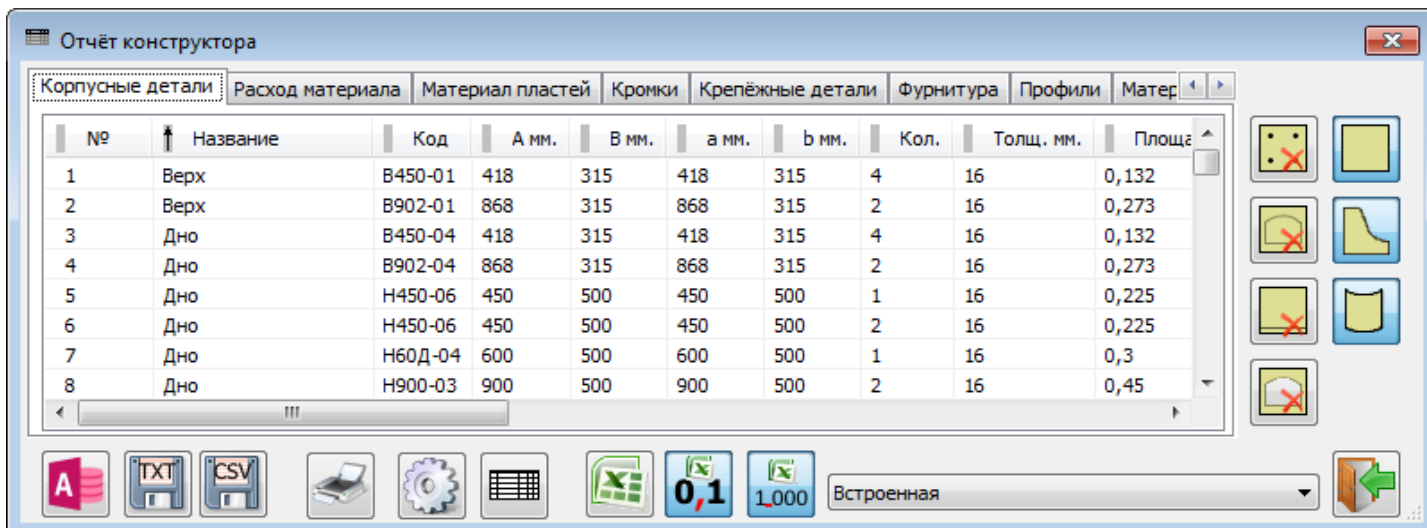

Периодически из общего списка деталей следует выделить те, которые имеют определённый признак. Например, только детали с пазами (их мы после раскроя кладём на другой поддон).

Включаем фильтр по пазам:

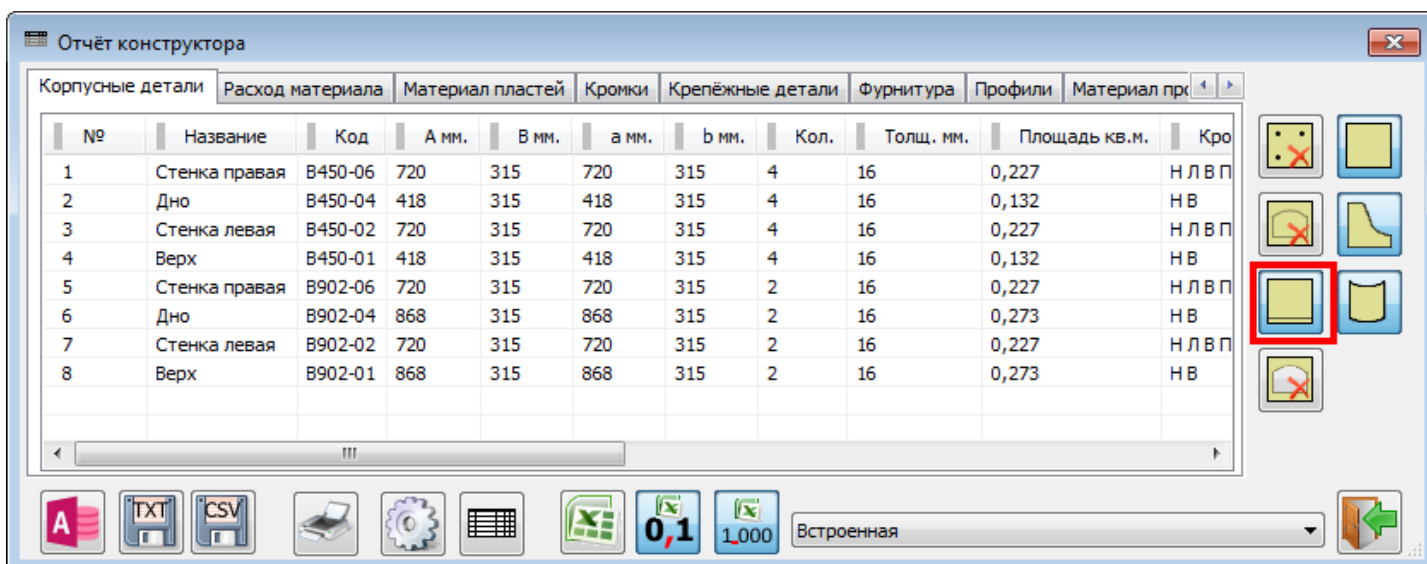

В списке остались только детали с пазами. Теперь их можно передать в Excel или ещё каким способом вывести.

### 2. Проверка детали.

Встречаются ситуации, при которой деталь растянули так, что её размер вышел за пределы листа материала, из которого эта деталь должна быть изготовлена (например, столешница)

Раньше такую деталь передавали в раскрой, но покроить, естественно, не могли. При этом проблема проявлялась уже на стадии раскроя. И далеко не всегда специалист занимающийся раскроем может исправить ситуацию. Часть это не его работа.

Начиная с версии 4.1.1479, в инструменте «Отчёт» такие детали теперь помечаются цветом:

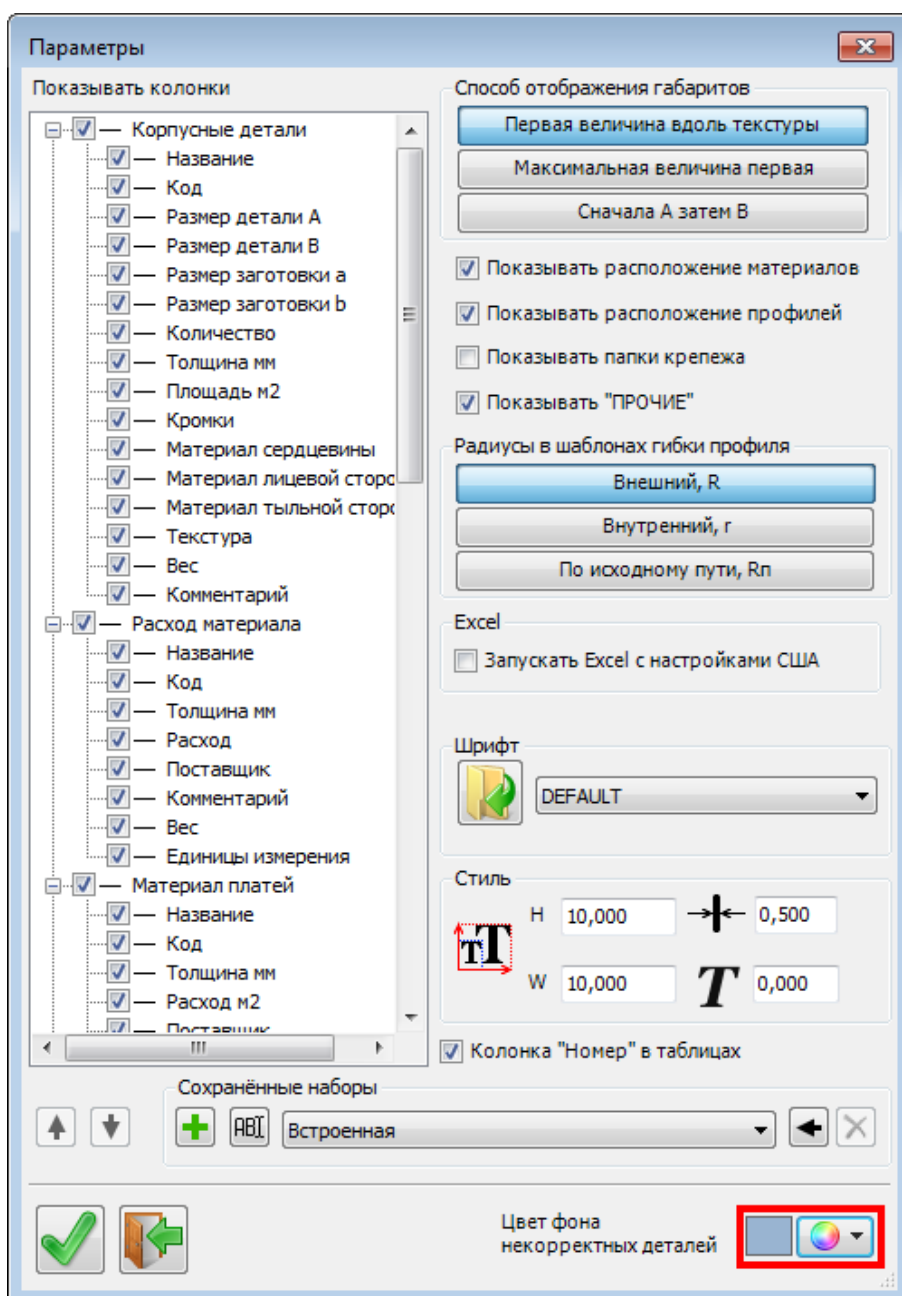
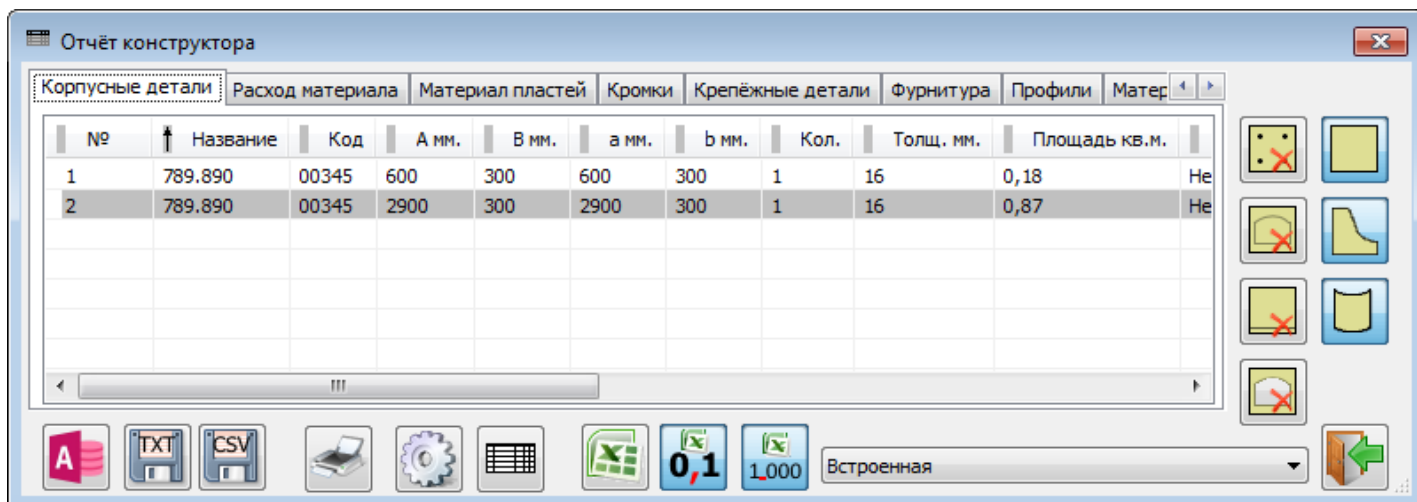

Цвет пометки настраивается в «Параметрах» отчета:

Соответствующая деталь будет помечена только в том случае, если материал (с его параметрами, в частности, размером листа) есть в «Банке данных». В противном случае просто не с чем сравнивать размер панели.

В раскрой такая данная деталь передаваться не будет. При формировании задания на раскрой будет выдаваться соответствующее предупреждение.

### 3. Редактирование имён панелей

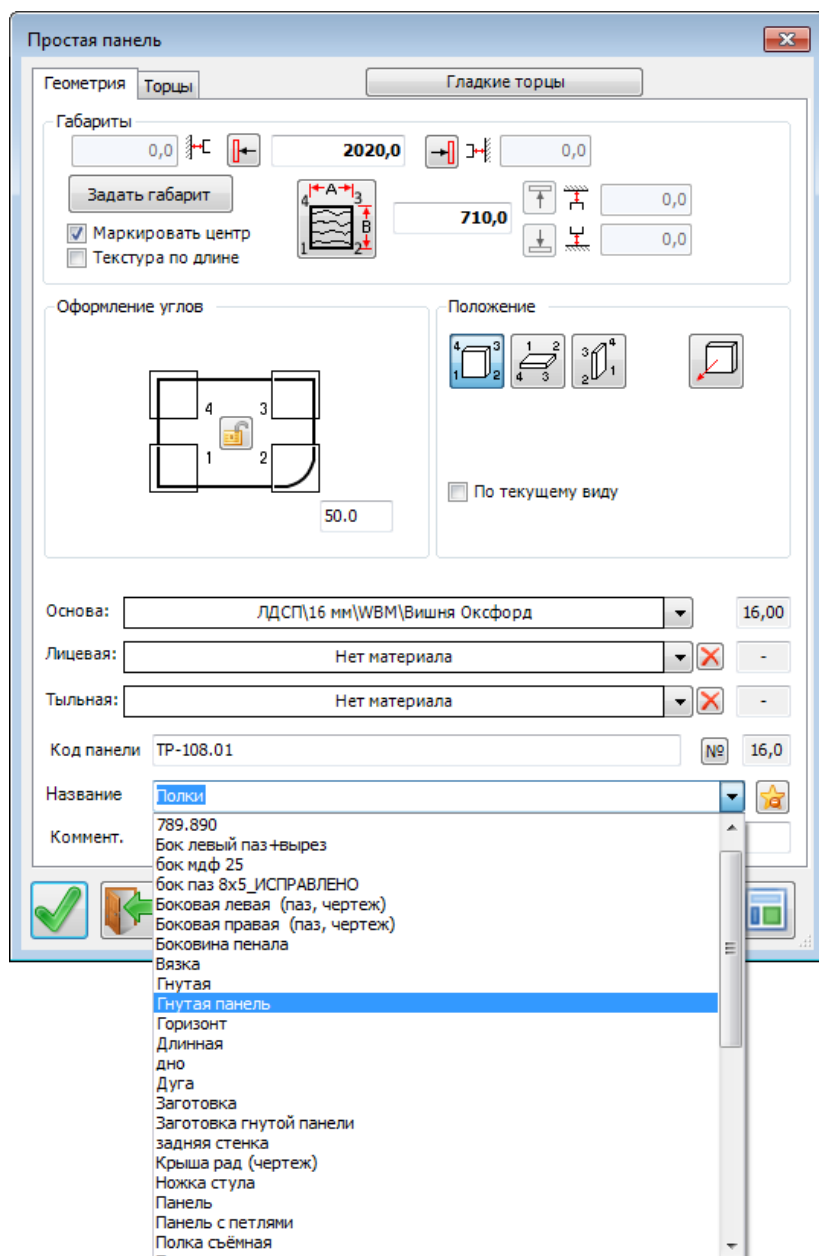

В процессе работы запоминается большой список применённых названий панелей... Многие из них попали туда давно, какие-то – с опечаткой и т.д. Возникает желание этот список привести в порядок.

Для этого сделан новый инструмент – «Названия панелей»

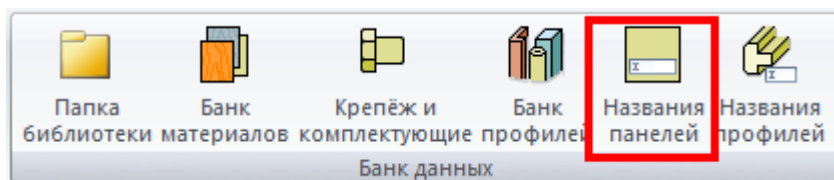

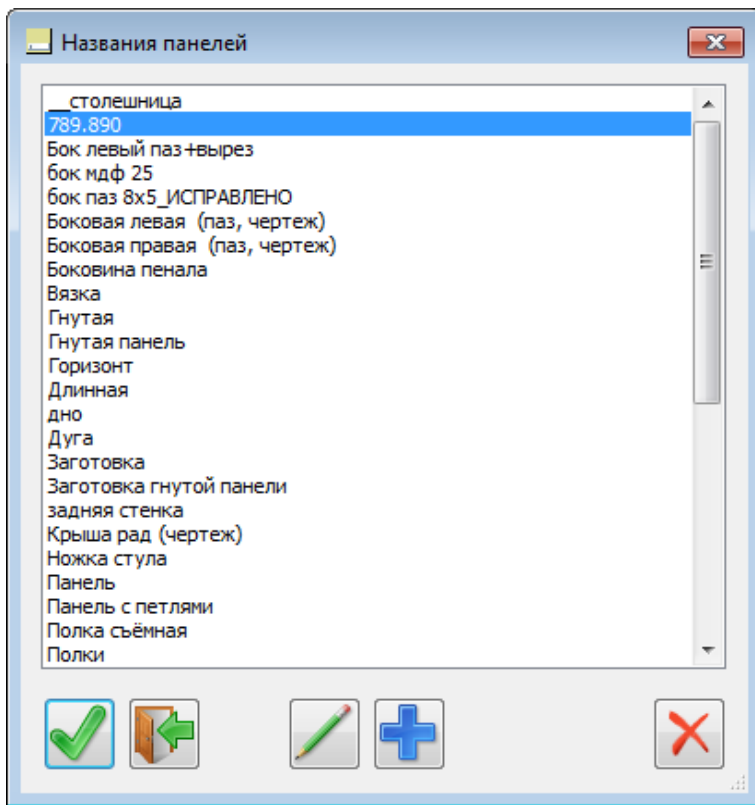

Помеченные в окне элементы списка можно удалять или редактировать. Можно, также, добавить дополнительные элементы, которые будут после этого отображаться в списке названий панели.

Аналогично работает соседний НОВЫЙ инструмент – «Названия профилей»  
 Данный находится справа от инструмента «Название панелей»  
 Список названий профилей хранится в другом файле).

#### 4. Торцы «Простой панели»

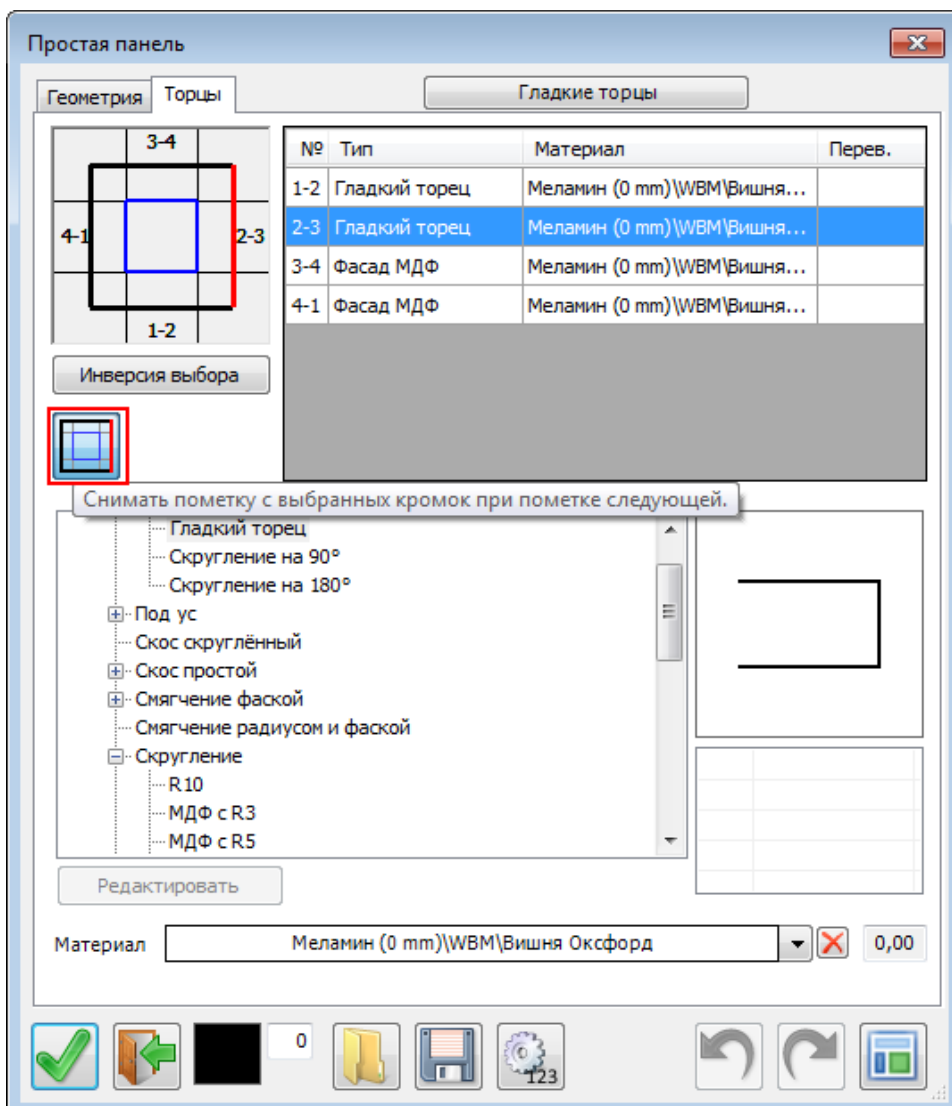

Добавилась настройка пометки нужных кромок:

В этом варианте работает «как раньше» в режиме «ИЛИ одна кромка, ИЛИ другая»

Если мы сейчас пометим кромку 4-1 (не нажимая Ctrl), то пометка с кромки 2-3 снимется.

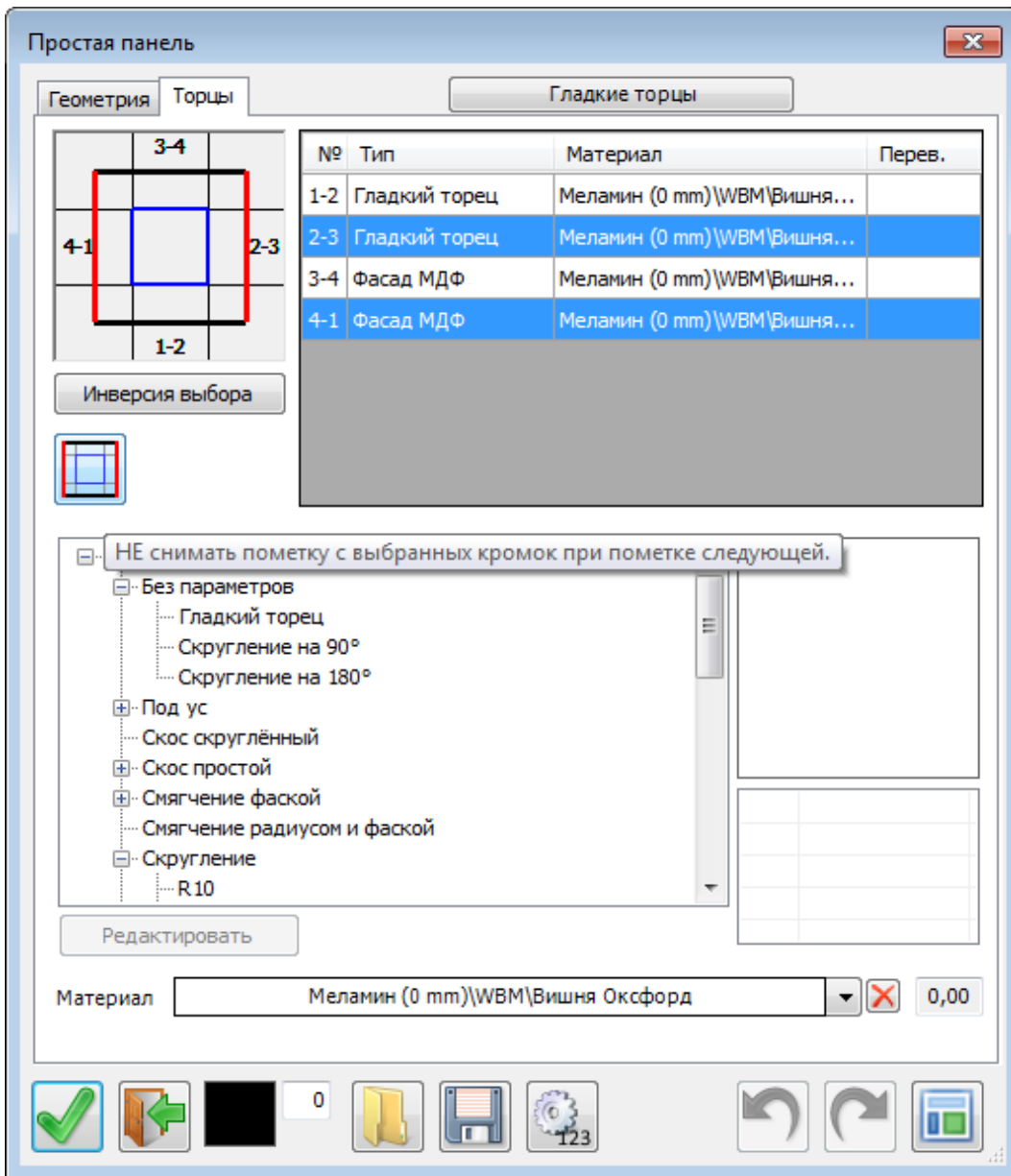

В этом варианте при пометке следующего торца детали пометка с ранее помеченных не снимается.

## 5. Простановка уровней.

Добавлена возможность выбора единиц измерения – метры либо миллиметры:

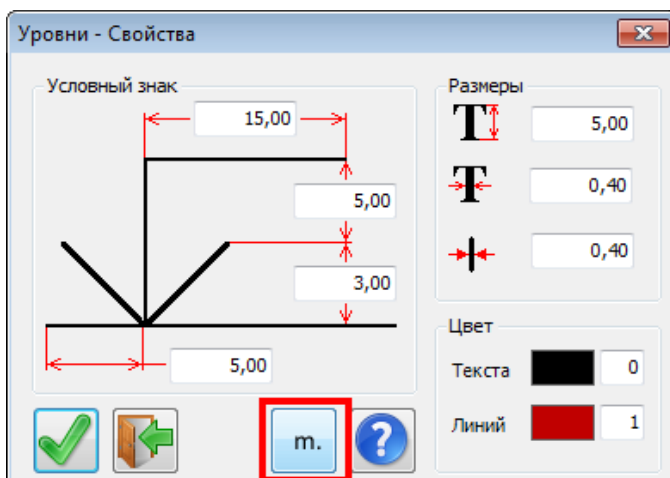

в этом случае – в метрах

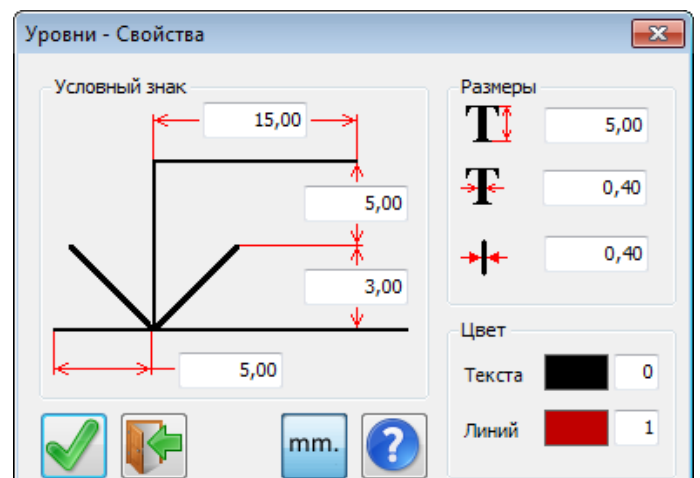

в этом случае – в миллиметрах

## 6. Добавлены пиктограммы

В меню «Конструирование» в группу «Стили» добавлены кнопки команд «Сетка» и «Выбор цвета».

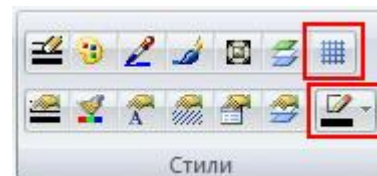

Данные кнопки в основном меню удобны в том случае, если необходимо скрыть «Строку состояния» (например, при работе на мониторах небольшого разрешения)

В предыдущих версиях в отсутствии «Строки состояния» не было доступа мышкой к указанным командам.

## 4.1.1480:

### 1. Доработаны Фильтры в «Отчёте».

Иногда необходимо выделить из общего массива деталей те, которые имеют определённый признак.

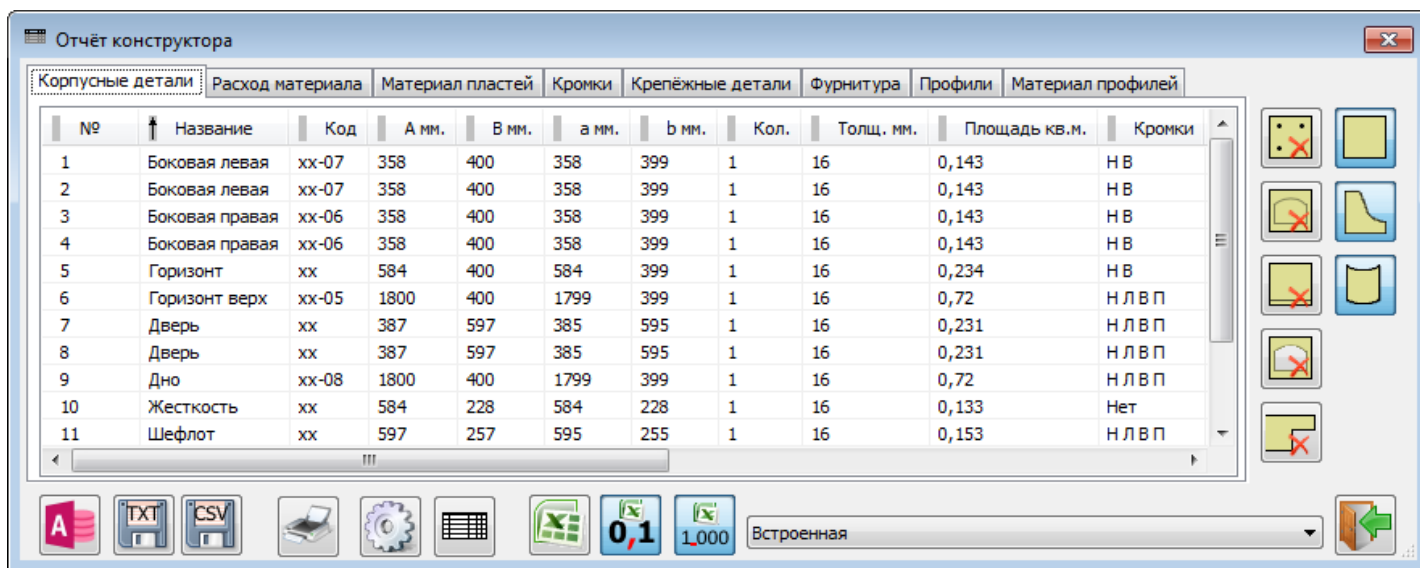

Добавлен ещё один фильтр – детали с негладкими торцами.



### 2. Настройка «Сетка в новом окне»

Не всегда удобно работать с сеткой – она может мешать.

Ранее сетка всегда появлялась в новом окне, если не вносить изменения в исходный файл init.bdf.

Теперь автоматическую установку сетки в новом окне можно отключить.

При снятии флага «Сетка в новом окне» новое окно создаётся без сетки.

Конечно, в процессе работы сетку можно в любой момент включить стандартным способом (Инструмент «Сетка» или F7)

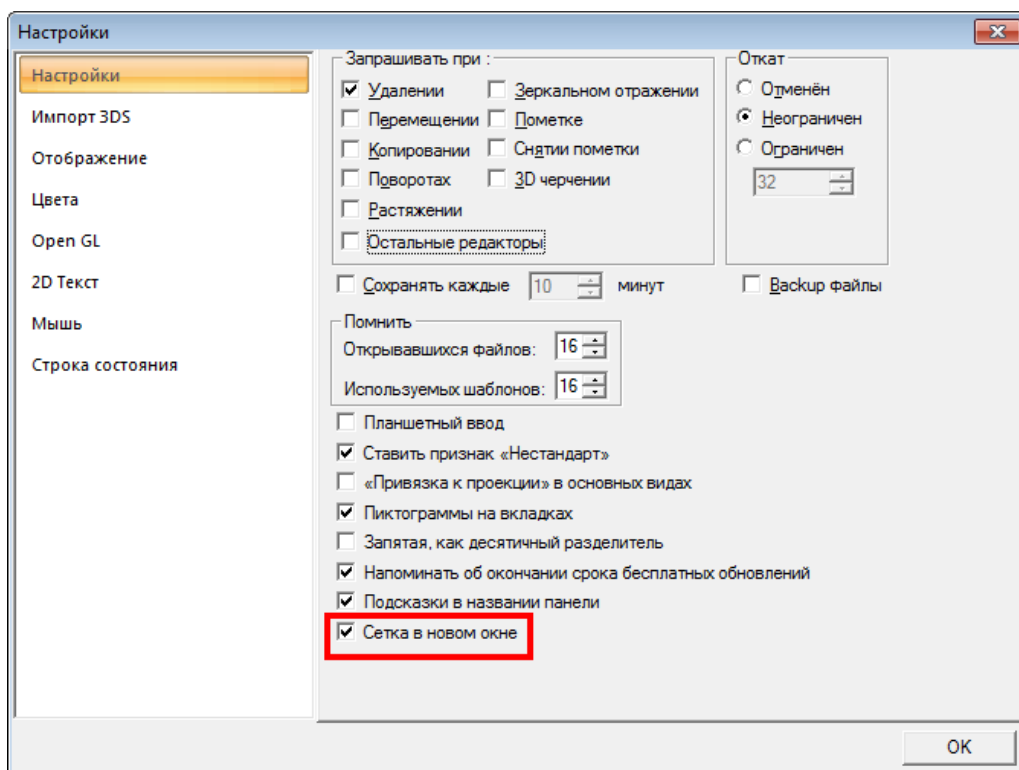

### 3. Закладка bCAD – кнопка «Именованные виды»

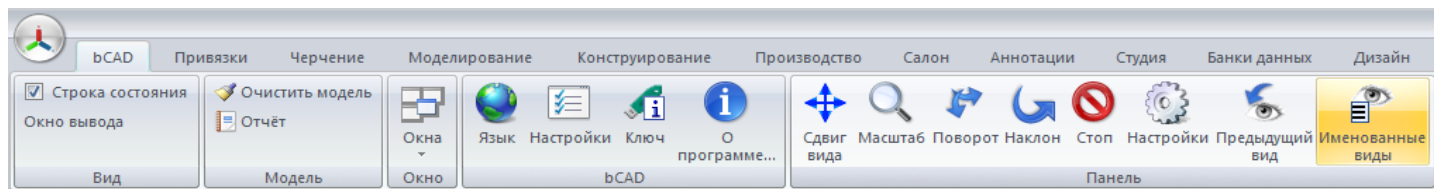

### 4. Исправлен поиск профильных деталей по названию

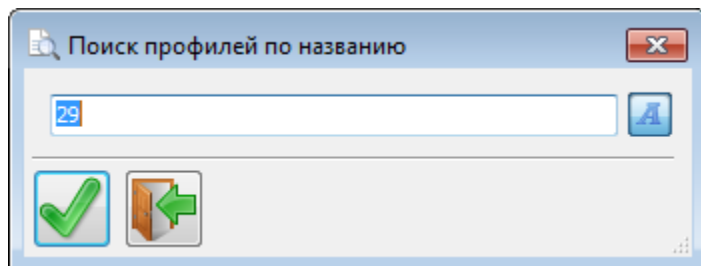

### 5. Простановка уровней.

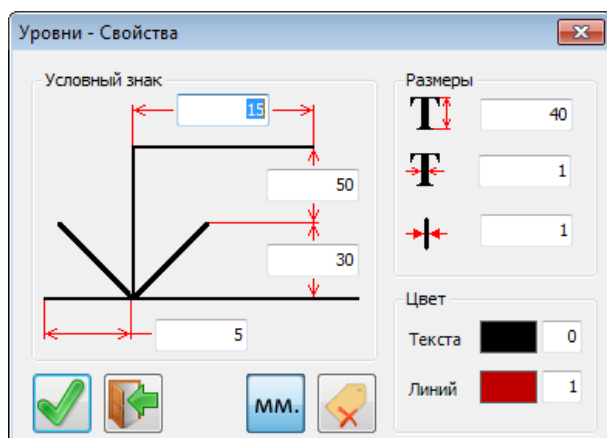

Добавлена возможность не показывать диалог занесения комментария уровня.

В режиме  сразу переходят к простановке следующего уровня.

## 6. Доработка инструмента «Смета»

Изменился внешний вид. Меню разнесено на кнопки  
Это удобнее для работы на мониторах с большим разрешением.

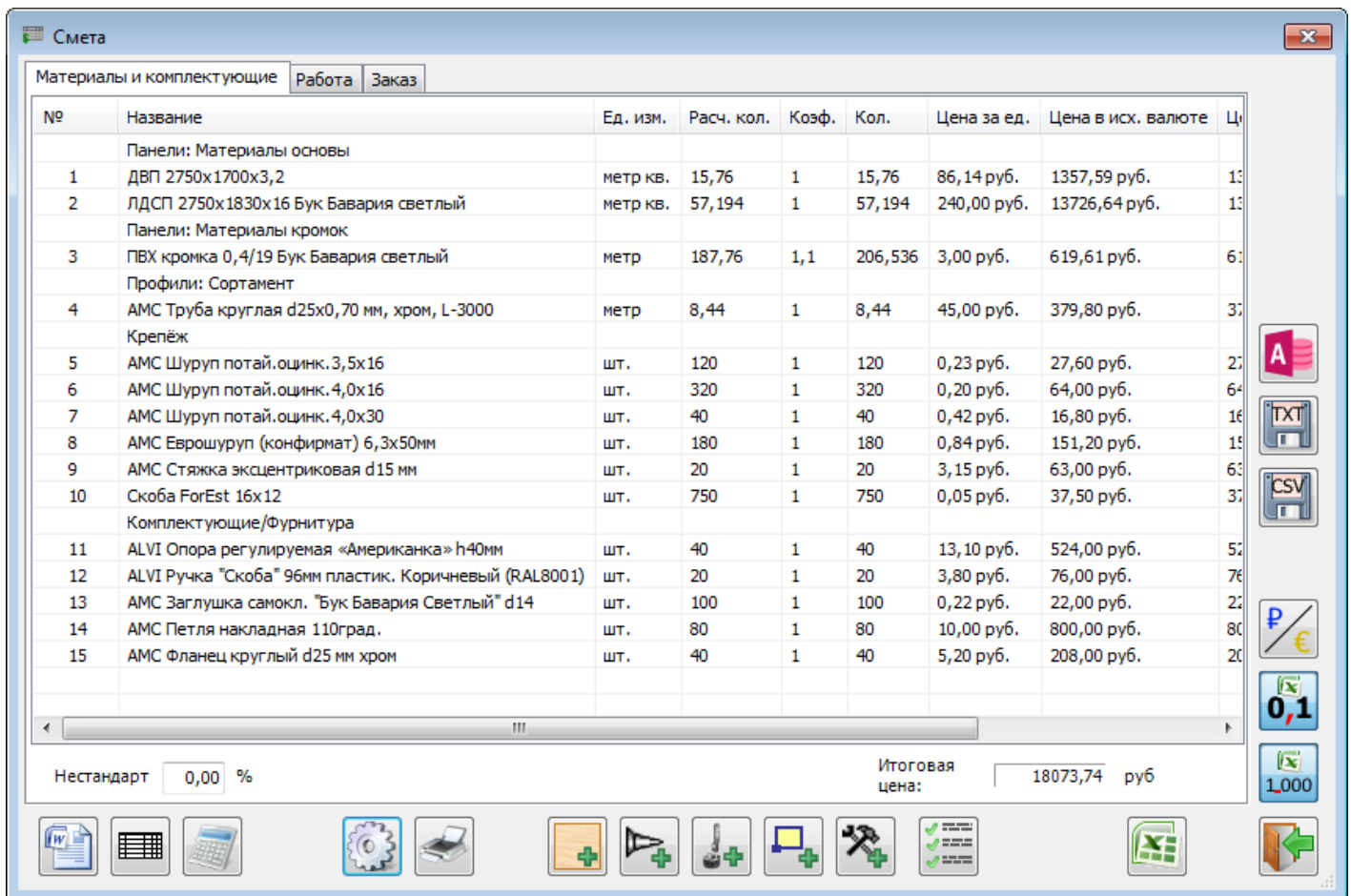

The screenshot shows the 'Смета' (Budget) software interface. The window title is 'Смета'. There are three tabs: 'Материалы и комплектующие' (Materials and components), 'Работа' (Work), and 'Заказ' (Order). The 'Материалы и комплектующие' tab is active, displaying a table with 15 rows of material data. The table columns are: №, Название, Ед. изм. (Unit), Расч. кол. (Calculated quantity), Коэф. (Coefficient), Кол. (Quantity), Цена за ед. (Price per unit), Цена в исх. валюте (Price in original currency), and Ц (Currency). The table lists various materials like panels, tubes, screws, and fasteners. At the bottom of the window, there is a status bar showing 'Нестандарт 0,00 %' and 'Итоговая цена: 18073,74 руб'. A toolbar with various icons is located at the bottom of the window.

№	Название	Ед. изм.	Расч. кол.	Коэф.	Кол.	Цена за ед.	Цена в исх. валюте	Ц
	Панели: Материалы основы							
1	ДВП 2750х1700х3,2	метр кв.	15,76	1	15,76	86,14 руб.	1357,59 руб.	13
2	ЛДСП 2750х1830х16 Бук Бавария светлый	метр кв.	57,194	1	57,194	240,00 руб.	13726,64 руб.	13
	Панели: Материалы кромок							
3	ПВХ кромка 0,4/19 Бук Бавария светлый	метр	187,76	1,1	206,536	3,00 руб.	619,61 руб.	61
	Профили: Сортамент							
4	АМС Труба круглая d25x0,70 мм, хром, L-3000	метр	8,44	1	8,44	45,00 руб.	379,80 руб.	37
	Крепёж							
5	АМС Шуруп потай.оцинк. 3,5x16	шт.	120	1	120	0,23 руб.	27,60 руб.	27
6	АМС Шуруп потай.оцинк. 4,0x16	шт.	320	1	320	0,20 руб.	64,00 руб.	64
7	АМС Шуруп потай.оцинк. 4,0x30	шт.	40	1	40	0,42 руб.	16,80 руб.	16
8	АМС Еврошуруп (конфирмат) 6,3x50мм	шт.	180	1	180	0,84 руб.	151,20 руб.	15
9	АМС Стяжка эксцентриковая d15 мм	шт.	20	1	20	3,15 руб.	63,00 руб.	63
10	Скоба ForEst 16x12	шт.	750	1	750	0,05 руб.	37,50 руб.	37
	Комплектующие/Фурнитура							
11	ALVI Опора регулируемая «Американка» h40мм	шт.	40	1	40	13,10 руб.	524,00 руб.	52
12	ALVI Ручка "Скоба" 96мм пластик. Коричневый (RAL8001)	шт.	20	1	20	3,80 руб.	76,00 руб.	76
13	АМС Заглушка самокл. "Бук Бавария Светлый" d14	шт.	100	1	100	0,22 руб.	22,00 руб.	22
14	АМС Петля накладная 110град.	шт.	80	1	80	10,00 руб.	800,00 руб.	80
15	АМС Фланец круглый d25 мм хром	шт.	40	1	40	5,20 руб.	208,00 руб.	20

## 7. Добавить комплектующие



В режиме «Разделять сборки» разбирает добавляемые комплектующие на составляющие элементы. Петля в сборе, например, будет разобрана на петлю и монтажную планку.

Корпус – разделён на панели (подсчитывается расход материала и его стоимость), крепёж, всевозможную фурнитуру и т.д. При этом учитываются вспомогательные материалы, работа и всё остальное.

## 8. Добавить блоки



Появилась возможность добавлять не только Комплектующие из библиотеки, но и произвольные блоки.

Выбирается блок (файл \*.msg) на диске и указывается количество.

Аналогично инструменту «Добавить комплектующие» в режиме «Разделять сборки» разбирает добавляемые блоки на составляющие элементы.

Сами блоки в модели не появляются. Их читают, разбирают на составляющие и удаляют.

Инструмент предназначен для подсчёта больших количеств мебельных объектов.

Например, при подготовке тендера, если надо посчитать расход материала и стоимость 200 столов, 17 шкафов таких и 120 других.

Конечно, ранее была возможность разместить все эти блоки в проекте в необходимом количестве (например, инструментом «Множество»). Однако обработка такого большого реального проекта занимало очень много времени.



## 9. Список добавленных блоков



Позволяет посмотреть, количество добавленных блоков и комплектующих. Данный список при необходимости можно выгрузить в Excel.

№	Название	Кол.
1	Шкаф для одежды 900x550x1800 H40	10
2	Столик журнальный 2.мсг	20
3	Столик журнальный 1.мсг	18
4	Тумба ТВ 1800x420x490.мсг	30

## 10. Уплотнены таблицы, при установке в проект из «Отчета», «Сметы и т.д.»

Уменьшены зазоры между границами строки и текстом  
Таким образом, таблица (при том же шрифте) занимает на чертеже меньше места.

11. Доработан интерфейс версии «Салон».
12. Доработан инструмент «Раскрой профилей».
13. Небольшие интерфейсные изменения во многих инструментах.

## 4.1.1481:

1. Доработано редактирование из «Отчёта».
2. Инструмент «Закрывать кромкой»

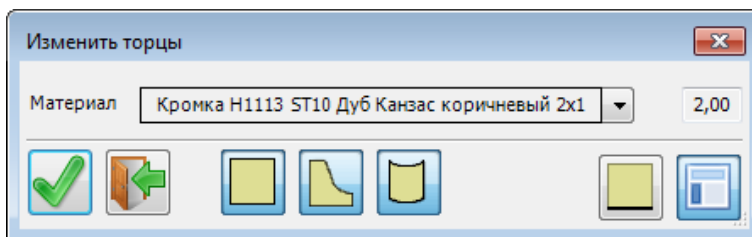

Позволяет нанести кромку на все торцы, на которые кромки не было.

Есть фильтры – на какие именно типы панелей мы будем наносить кромку.

## 3. Инструмент «Покрытие материалом»

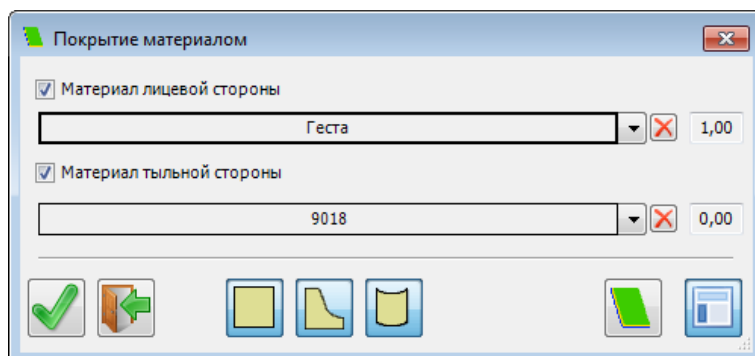

Предназначен для нанесения на лицевую или тыльную стороны панели материала покрытия. Например, собирались делать изделие из ЛДСП, но потом отчего-то решили сделать из МДФ. Сам материал сердцевины заменить несложно, но затем приходится редактировать каждую деталь и назначать, например, краску на лицевую и тыльную поверхности. Инструмент же позволяет сделать эту операцию со всеми деталями сразу.

#### 4. Инструмент «Экспорт в CSV»

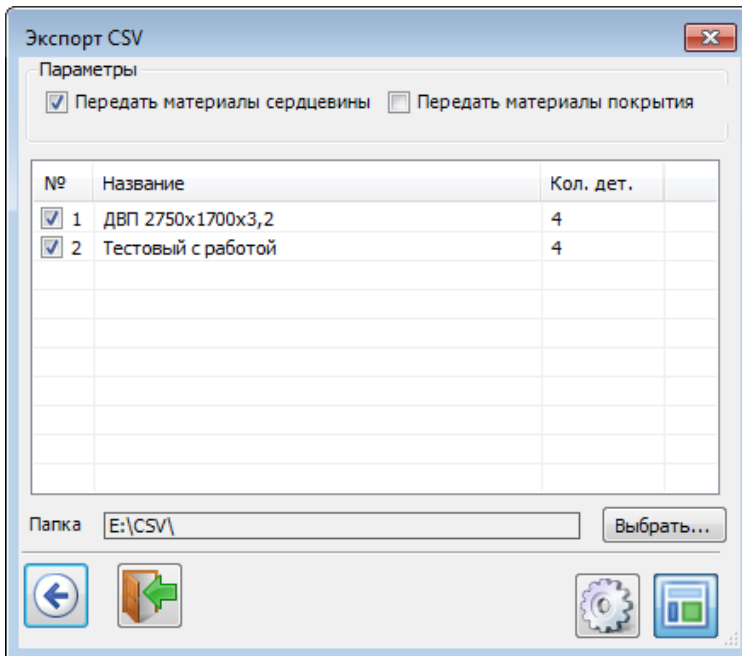

Сортирует детали по материалам и каждый материал записывает в отдельный файл. Предназначен для передачи в другие системы.

У инструмента есть ряд настроек:

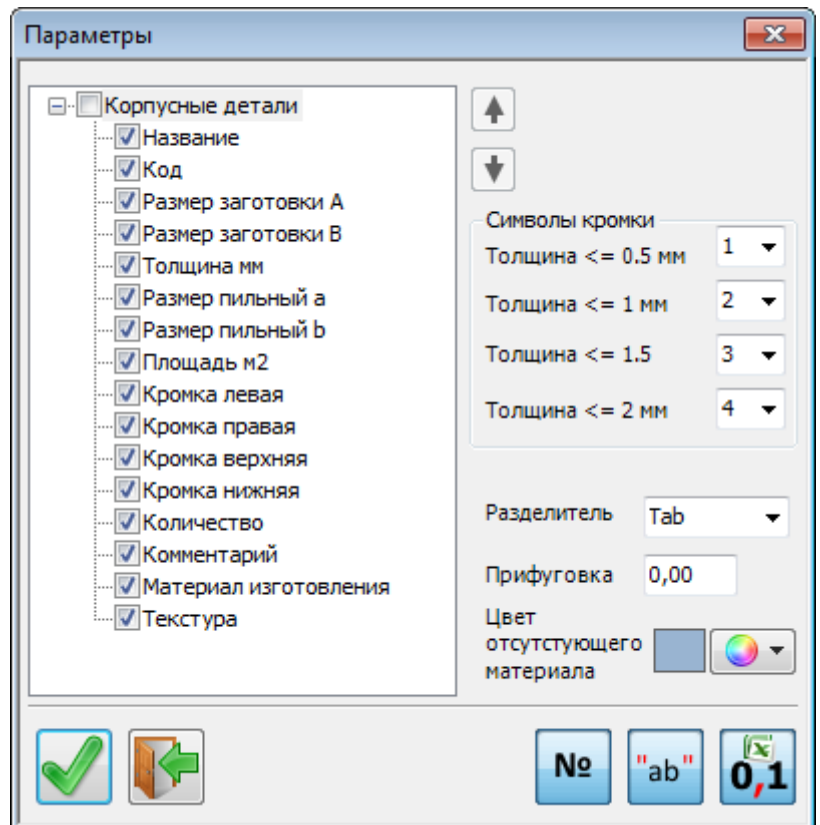

#### 5. Исправлены некоторые ошибки